時報

中華民國十七年

二月二日星期四

舊曆戊辰年正月十一日

今天二張售大洋三分

第八千四百四十一號

定報價目 本國及日本一個月一元 …… 月二元九角 六個月五元七角 九個月八元四角 全年十一元 南洋歐美各國一個月二元 三個月五元八角 六個月十一元四角 九個月十六元八角 全年念二元 報費先惠郵票九五折算

廣告刊例 「封面及評前」二行起碼每日每行一元四角「國電時報」每英方寸每次一元五角地位須於三天前預定「新光小廣告」三十字起碼每日每字二分「新聞欄內」每日每行四角五分「普通地位」三十字起碼每日每字一分二厘「彩色廣告」加一色手續費十元二色四十元三色九十元四色一百六十元地位格色須預向本館廣告部接洽

本館編輯部設於浙江路二十五號（小花園南首）電話中央六一二〇四 營業部設於山東路Ａ字六號 電話中央六一二〇一 電報掛號二五一四 ▲中華郵政特准掛號立券 按照總包特別優待寄送之報紙

商務印書館出版

修正新學制教科書

是兒童最愛讀的

教師最愛授的課本

評書目錄 詳細面寄

中央信託公司廣告

本公司營業存款種類 …… 六月息十七年 …… 週息七 …… 2145

寰球中國學生會日夜校通告

本校定於陽曆二月八日開學 二月一日開始收費務望新舊學生每日上午九時至下午五時來校繳費以便編列名冊 又日校小學一年級至六年級夜校英文商科一至八級均有餘額數名特定二月三日再招考一次此佈 校長朱少屏謹佈

智仁勇女校招生

徐仁懿女校前身 …… 培成女校 ……（編制）……（教員）……（報名）……（開學）……（校址）……（章程）……

校長徐仁懿女士啓 2202

培成女校離校學生啓事

同人等業已脫離培成女校全體轉入徐仁懿女士所創辦之智仁勇女校因徐女士之學識經驗人所共欽兼之品德醇厚教育有方故自投光明之路以謀學業上之利益純係自動並非有人離間凡知其事者早有公論恐外界誤會特此鄭重聲明 2203

上海私立清心兩級中學暨附屬小學校招考插班生

（報名）……（考期）……

校長季融五 2134

◉◉◉愛國女學招生

本校高中文科◎師範科◎初中小學科◎特別科◎招插班生◎報名日起◎報名費一元◎函索即寄◎校址上海西門 ……

培成女學招生

本校宗旨在造就中西兼通之人才故中西文字學術兼授并重現於原有校長亞娜女士外加聘英國牛津大學碩士蒯淑平女士爲校長蒯女士係華人學問淵博經驗宏富曾任中國公學南方大學各校教授現兼任持志大學教授並聘請香港大學理科學士現任南洋高商光華大學教授胡孟超先生復旦大學文學士涂駿聲先生前任金陵東文培元各學教授監督倉聖明智大學教務長現任南洋高商教授范綬承先生前任南洋大學教授黃子楨先生分科教授其他中西各教員均係各有專長有名當時之士定額無多凡有志向學者幸勿觀望自誤

無錫國學專門學院續招新生

報名自即日起每日上午九時至十二時下午一時至四時報名時須繳報名費二元取在學費內扣除不取退還 考期二月十一日凡持有同等學校轉學證書及成績單者可予免考 開學二月十三日 學費照章 校址無錫學前六十一號章程備索 …… 院長唐文治 教師錢基博等同啓 2135

大夏中學春季招生

本校爲擴充校務起見現已遷至戈登路麥根路口八十四號至九十號新校舍辦公定於陽曆二月十日十一日招考初中一年級新生暨高初中各年級男女插班生凡有志來學者務即向本校或膠州路大學部及九畝地萬竹小學報名可也招生簡章可向報名處索閱 2139

中央日報出版

一、中央日報是國民黨的喉舌 一、中央日報發揚國民黨的主義解釋國民黨的政策研究具體的建設方案 一、中央日報志在打倒惡化和腐化勢力 一、中央日報要發揮中國人的義俠的革命的精神 一、中央日報要把科學和藝術振興起來發揚中國人的創造力 一、中央日報是一把熊熊的火炬要把全國革命民衆的胸膛一個一個燃燒起來

……（優待辦法函索即寄）社址上海四馬路望平街口 電話中央六〇一三 電報掛號三三八二 2163

上海銀行公會會員

中華滙業銀行廣告

本行在財政部註冊額定資本金一千萬元 …… 北京 天津 濟南 青島 漢口 南京 …… 倫敦 紐約 香港 新加坡 …… 電話中央 ……

上海特別市財政公用局布告

爲布告事查今天各報登着米業小車夫各代表成兆文洪大鈞等 …… 中華民國十七年二月一日 局長王 …… 黃伯樵

一 市民幇助市政府就是幇助自己

一 上海市政府是全市市民的政府

一 實行總理建國方略建設大上海

一 建設廉潔的市政府

一 市民應有市政常識

一 開明的市民爲改良市政第一要素

一 努力建設大上海爲全國模範市

一 市政府是替市民求幸福謀利益的

羨慕古人 可以不必

力舉千鈞鼎的項羽。餐肉八十斤的廉頗。誰都羨慕他的强健。誰都希冀與他一樣强健。但他强健的原因。你可曾研究一下嗎？據我的推測。不外他們能將損害强健的惡魔—疾病—驅逐身體以外吧！那麼。諸君要强健。第一先要制服病魔。要制病魔。則 永安堂虎標萬金油 就是你第一要緊的東西了。這油功效很大。內病外傷。一治即愈。諸君得了這個東西去驅逐病魔。那强健之神。就在前面歡迎你了。又何必羨慕古人呢。

2121

時報編輯部遷移廣告

本館編輯部現已遷至浙江路（大新街之西）念五號洋房二層樓（四馬路北小花園南坐西朝東三層樓大理石門面洋房）請送稿諸君送至該處爲禱營業仍在舊址

國內紀載

●中央四次全體會議今日開幕

昨日預備會推定大會主席團

◎第四次中央全體會議預備會、東（一日）日下午二時、在中央黨部舉行、出席者鄧力子・褚民誼・繆斌・丁超五、于右任・王樂平・柏文蔚・朱霽青・白雲梯・蔡元培・陳肇英・李宗仁・朱培德、蔣中正、經亨頤・丁惟汾・陳果夫・宋子文・何香凝・譚延闓・陳樹人・何應欽・郭春濤・李烈鈞・張人傑等二十五人、主席蔣中正、議決（一）決定二月二日上午十時、舉行第四次中央執行委員會全體會議開會式、三日開議、（二）推蔣中正・譚延闓・于右任・爲第四次中央執行委員會全體會議主席團、（三）蔣中正關於黨務之提案「陳果夫之整理黨務根本計劃兩案交中央黨部各部組織及整理黨務根本計劃審查委員會處理、（四）以中央執行委員會秘書處書記長李仲公爲第四次中央執行委員會全體會議秘書長、至討論方式、以關於黨國之犖犖大者爲標準、餘交常務委員會處理之、（南京一日下午七時電）

●王法勤准定今（一日）乘夜車來寧、出席四次會議、（南京三十一日下午七時電）

●兩審查會開會

國民政府改組辦法
政治會議暫行保存

●改組國民政府審查委員會議決、㈠國民政府委員定爲三十五人、㈡國府委員由中央執行委員會推選之、㈢國府常務委員定爲五人至七人、㈣國府設內政・外交・財政・交通・司法・農礦・工商・教育・各部、監察審計考試三院、建設軍事兩委員會、蒙藏僑務兩局、府內設法制局・印鑄局・秘書處・參事廳、又政治會議審查委員會議決㈠政治會議暫行保存、㈡政治分會專理黨務、（南京一月下午十一時電）

●建設委員會之組設

政治會議議決

◎東（一日）日上午、中央政治會議開第一百二十七次會議、出席委員張人傑・于右任等十七人、蔡元培主席、孫科・張人傑等十一委員提議設立中華民國建設委員會、擬具組織辦法預算及委員名單、請公決、議決、（一）委員會組織法修正通過、（二）經費定爲五萬元、由委員會籌集、如涉及國稅、與財政部商辦、（三）建設委員孫科・張人傑・胡漢民・吳敬恒・蔡元培・李煜瀛・譚延闓・蔣中正・李濟深・李宗仁・何應欽・馮玉祥・閻錫山・孔祥熙・葉楚傖・宋子文・朱培德・鄭洪年・魏道明・陳立夫・曾養甫・王徵等二十二人、及國民政府各部長、各省建設廳長、以孫科・張人傑・李煜瀛・孔祥熙・葉楚傖・宋子文・鄭洪年・魏道明・陳立夫・曾養甫・王徵・爲常務委員、（南京一日下午六時電）

●張貞部指定防地

張氏將率隊赴廈

●張貞師一團世（三十一）日抵廈、閩當局已指定汀漳爲該師防地、（福州一日電）

●張貞將自寧率第一團赴廈、第三團擬留寧、另訊、第三團開省、第二團駐漳、第一團駐泉、（廈門一日九時電）

●方聲濤請十一軍回師

張發奎部竄擾閩邊

◎方聲濤電陳銘樞、張發奎軍竄擾武平上杭、勾結郭鳳鳴、請回師嚴剿、（香港一日下午九時電）

●黃紹雄乘輪赴汕

●黃紹雄三十夜改乘招商局福利安利兩輪出發汕頭、並由艦隊司令部派艦、載運第七軍兵士三千人、及警衛砲兵等團同往、（香港一日下午九時電）

●李濟深擬任陳濟棠爲新編第四軍長、以十一師副師長升任師長、（香港一日下午九時電）

●伍朝樞等抵馬尼剌

●伍朝樞孫科胡漢民乘威爾遜總統號、由滬抵此、今日演說、主張取銷不平等條約、並勸當地華僑擁護國民黨、定明日起程赴新加坡、（馬尼剌三十一日路透電）

●漢彰間添開客車

◎京漢車世（三十一）日添開到彰德客車、又派工修理彰德石家莊電線、（漢口一日下午一時電）

●鄂湘軍事與財政

●西征軍占領長沙後、程潛之四路總指揮部、即移長沙、漢口則委參謀劉雄飛劉天明爲留守處正副主任、程潛則居長沙省長署、（漢口三十日電通電）

●由平江敗退之湘軍有二師、竄入江西萍鄉、謀與張發奎軍合、武漢軍已電請朱培德解除其武裝、（漢口三十日電通電）

●湘軍退出長沙時、搜括一空、程白兩總指揮即電兩湖財務委員會、速籌鉅款、兩湖政委會亦電魯滌平、整理鄂西民財兩政、無論何項軍隊、不得強提稅款、又在宜昌設西部財政收支處、委宜昌禁煙處長梅焯敏兼任、（漢口三十日電通電）

●湘鄂政委會任仇毅爲湘省電政局長、又委任各釐局長與縣長、（漢口一日下午一時電）

●第四路軍政訓處、東（一日）日全體赴湘、（漢口一日下午一時電）

●湘鄂政委會世（三十一）日電國府財部、請匯巨款來漢濟急、（漢口一日下午三時電）

●石瑛電鄂云、建設無設官必要、如辦工廠、當返省効力、（漢口一日下午三時電）

●四十三軍入宜昌

●潛江來電 各報館均鑒、捷報、我鄂西軍連日與盤據鄂西之楊森逆部在當陽河溶埠萊城古老背之線、激戰數晝夜、業將逆敵擊潰、完全佔領宜昌、我第四十三軍李軍長所部、於本日下午二時已先入城、餘情續告、特此捷聞、鄂西軍指揮部參謀處叩世（三十一）西、

●鄂省共黨仍有騷動

●共黨二十餘人、儉（二十八）日在武昌徐家棚車站、圍司機任士南宅、一家七口、均被槍擊、（漢口一日下午三時電）

●省政府派兵三連剿浦圻黃崗共黨、又委雷炳焜爲鄂北清鄉正主任、孫鼎爲副、（漢口一日下午三時電）

●省政府函各報、並無通令實行佃農七二繳租事、（漢口一日下午三時電）

□武漢鎗決大批人犯

共黨與盜匪

武漢衛戍司令部、於舊歷年前、曾槍決大批盜犯共黨、補誌於下、（盜犯）鍾海山、年二十六歲、咸寧人、由漢口公安局呈解、罪狀爲私帶手槍、慣行搶刦、有事並陳少槐作證、元月二十日槍決、梁金星、年二十歲、鄭平人・段榮・年二十三歲、衛輝人・王福田・年二十五歲・南陽人・梁直中・年三十歲・鄭平人・侯殿臣・年廿一歲・許昌人・由第三特別區市政局呈解、係搶刦該區悖大達通兩錢莊匪首、元月二十八日槍決、（共黨）吳有銘、年廿四歲・麻城人・陳漢卿・年三十歲・漢陽人・王接之・年二十歲・夏口人・張漢臣・年二十九歲・孝感人・王章武・年十七歲・許昌人・由衛戍部稽查隊、在本市大夾街文新印書館拿獲、元月二十八日槍決、又李燮臣、年四十八歲、黃陂人・李寶堂・年廿七歲・漢陽人・李立・年三十二歲・黃陂人・黃順興・年廿二歲・漢陽人・李端卿・年四十一歲・雲夢人・王大金・年廿四歲・應城人・胡良和・年廿三歲・黃陂人・彭玉賓・年三十三歲・鄂城人・周香名・年二十四歲・漢川人・罪狀爲攻陷黃安縣城、戕殺縣長並搜出反動宣傳品、及共黨徽章、於元月二十八日槍決、又程懷容、年三十二歲、方和中・年十八歲・吳維貴・年三十八歲・均黃安人・前在黃安農協工作・殺人放火・姦淫擄刦・經縣民指證、又馮良冀・年廿八歲・沔陽人・係中新紗廠工會執行委員・朱壽・年四十七歲・夏口人係該工會會計・傅正升・年廿二歲・安義人・係該工會宣傳委員・侯步升・年二十七歲・陽新人・周謨・年十八歲・德陽人・段良材・年二十六歲・漢川人・馬瑞亭・年三十二歲・武昌人・均係圖謀反動・組織暗殺團・並秘密開會、煽惑工人、以上均於元月二十八日槍決、

又訊、漢口大夾街文新印刷館、係共黨宣傳機關、陰歷上年、經衛戍司令部查知、搜獲宣傳品甚多、並捕得共黨王章武等訊明正法、該館刻亦經衛戍司令部查封、又前在該館捕獲之楊樹三一名、亦於二十七日槍決、宣布罪狀於下、爲宣布罪狀事、案查本部稽查隊呈解文新印書館共黨要犯楊樹三等一案、訊據楊樹三供稱、以文新印書館爲總機關、准備舊臘月二十四日暴動、放火爲號、我當副指揮等情不諱、實屬罪大惡極、應即處以死刑、除提該犯楊樹三驗明正身綁赴刑場執行槍決以昭炯戒外、合行布告、俾衆周知、切切此布

□棗陽土匪猖獗

湖北棗陽匪首陳克強、率同匪目張履中等、並勾結伊西鄉紅鎗會、有快搶百餘枝、由西鄉土鋪南至熊集棗集王集、又南至吳家店烏金店、北至吉河鹿頭鎮、皆係該匪勢力範圍、到處殺人、刦財放火、共計被燬九十餘人、焚抄七十餘戶、

□滇省政府大捕共黨

▲逮捕共黨及有嫌疑者多人

昆明通訊、據政府重要可靠消息、謂第三國際因廣州共產黨暴動失敗後、移其目標於雲南、決以鉅款運動、已陸續匯入滇省、其發縱指使者爲一俄人奇羅斯基、又一消息、謂久著大名之共黨份子惲代英、現已亦攜鉅款至雲南思茅、收買土匪及迤西軍隊、作爲舉事時之後備軍、政府得訊後、即嚴密防範、各處嚴查後、悉共黨備定於舊歷三十日晚暴動、乃於本月十三日早、以迅電不及掩耳之手段、由戒嚴司令部派出軍警多隊、逮捕共產黨徒、及有共產嫌疑者多人、計捕獲段擢科・劉繩武・竹椎・陳經雯・及（教育會省黨部執委）徐樹先・王人、逮捕後、即拘於海子邊道公祠內、復於十四日加鐐移交模範監獄、究竟政府如何處置、現尚未悉、（一月十五日）

又雲南省政府通令本省各屬云、查照下開各條、嚴拿辦理、㈠前中央政府指定者、㈡形跡鮮明者、㈢有重大嫌疑者、如偵查屬實、即行逮捕、依律究辦、又在滇俄人二名、雖係經商、然良莠難辨判別、亦一律嚴守、以靖亂源、已於元（十三）日在省垣拿獲十餘人、俄人二人、除組織清共委員會從嚴訊辦、再行奉聞外、特此電聞、此外未經拿獲者、亦開具名單、通緝嚴辦、一切詳情、當隨時呈報國府請示辦理、雲南省政府叩銑、

□蕪湖捕獲共黨解省

由特種刑庭審訊

蕪湖軍警當局、日前在北門浦草塘五號、及花津橋二十二號、破獲共產黨機關兩處、先後逮捕男女四十人、訊據列名濟難會者居多、內有四名、因無重大關係、已准保釋、其餘仍拘押公安局、防範異常嚴密、即局內職員、亦禁止會客、一月三十日、蕪湖市黨部接省黨部來電、囑將所捕之人、一併解省、交特種刑庭審訊、市黨部即日起解、三十七軍第一師長岳盛宣、蕪湖公安局長徐鶴樹、以近日人心恐慌、特會銜佈告、略謂共黨機關已破、首要被捕、務各自安生業、勿得自相驚擾云云、

●各關稅務司不得濫用職權

蕪湖關稅務司賈士業經停職

財政部昨日發出通令、各關稅務司、須遵守政府命令、不得妄使職權、原令如左、爲通令事、查各關稅務司、爲本部直轄收稅官吏、應遵政府命令、辦理關務、本不得妄使職權、致虧職守、前於民國十四年六月二十一日、粵海關稅務司易紈士、違反政府命令、及關監督意旨、擅自封關、曾經政府否認、並糾正在案、本部對於關務、正謀整頓、乃近查有蕪湖關稅務司賈士、違背命令、擅放鹽觔、復藉故恫嚇封關、殊屬蔑視政府、濫用職權、業經令飭停職、以示懲戒、惟恐各關稅務司、再有違法行爲、妨礙行政、用特重申誥戒、如有不遵政府命令、越權瀆職情事、本部職權所在、決當嚴予懲處、不稍寬縱、除分行外、合行令仰該關監督並轉行稅務司遵照、此令、

□劉長富解寗審理

去年上海特別市黨部、查獲冒充黨員之孫傳芳暗探劉長富一名、由上海衛戍司令部、將劉捕獲後、移解上海地方法院、轉解蘇州高等法院、茲悉高等法院院長張君度、以此案含有反動及內亂之罪、關係重大、應由特種刑事法庭審理、至於追究該犯之公款公物、則仍由地方法院處理、故定今日（一日）解往南京審判、

□蕪湖店員大批失業

工會通告停工候解決
大小商店停歇者甚多

蕪埠商業、去歲以時局關係、米市不振、各業皆受影響、最大之益新麵粉公司、虧折五十餘萬、現已停止營業、其餘錢布紗煙各業、收歇者不勝枚舉、否則亦縮小範圍、各業對於店員、莫不大事裁汰、據益以去年店員加薪關係、致今歲店員總工會調查、上市以後、失業店員竟達二千數百人之多、該會二十日特通告全市各業店員、不論已歇未歇者、一律停止工作、聽候解決、現各界對於此事、頗爲注視、

□杭衢將開運輸商輪

富陽萍利電燈公司經理陳華巖鑑於杭衢之間、運輸事業十分發達、乃集資創辦大達運輸商輪公司、經過各鎮、均由就地商人承包、設立分公司、業已向滬上購到新汽輪兩隻、又向本省建設廳、租就停泊拱埠之舊兵輪兩艘、現正積極籌備、陰歷本月內即可開始運輸、

□縉雲前縣長之糊塗

▲對縣黨部用命令文
▲省黨部函請通緝

浙江縉雲縣民治科長沈濟舟等電控葉過鼓動風潮案、省黨部臨時執行委員會派溫屬視察員魏阜查復、查得前縉雲縣知事李開福對縣黨部用命令、當將縣政府令縣黨部封套一件、呈報省黨部、省黨部以黨治國家、縣黨部爲縣政府之監督機關、並非隸屬於縣政府之下、而縉雲縣長李開福、對於該縣縣黨部、竟以合文行之、實屬荒謬、當即公函省政府、略謂縉雲縣長李開福、竟以命令文、訓示該縣縣黨部、其不明黨義莫此爲甚、似此昏聵無知、忝尸縣長、尚安望其能爲民衆謀福利、爲黨國施黨政、不予重懲、後患何堪、查該縣長現在雖已卸職、仍應提案嚴辦、方足以張黨紀、而伸國法、相應函請、迅將前任縉雲縣長李開福通緝、歸案訊辦、並希通令各縣、嗣後不得再有此等荒謬之事云云、省政府昨日通令各縣縣長云、查縣政府對縣黨部行文、應用公函、該李前縣長竟自用令、實屬荒謬、除查明核辦外、合亟令仰該縣長遵照、

□章程規則須經核准

未核准者禁止施行

江蘇民政廳以近來各縣、往往有未經核准之章程規則、即予頒佈施行、實足以紊亂行政系統、特通令各縣局、一切章程規則、與地方人民有利害關係者、均須呈報省廳核奪、在未經核准以前、不得擅自施行、

□浙禁煙特派員甄定

浙省禁煙局特派員、業於昨日經禁煙監察委員會審查決定、聞總局定於二月一日至三日、延見各特派員、合格特派員名單如下、林端、馬瘦桐、徐希達、潘鑒卿、宋堯年、錢翟士、沈銘新、周念行、李鵬、張斌、郝新吾、盧逢泰、陳叔平、丁德威、劉蔭僧、曹境修、李秉之、苗啓平、趙守錚、佛立棠、丁愷豐、冉楚湘、吳宗伊、查宗潤、許倬雲、陶景亮、唐天森、周馨菁、王鼎銘、徐鈞溪、陳施博、陸翰翀、高德中、陸定夷、秦聞凱、黃奐華、錢之江、金奏、金鍵宏、馬文綽、章子梅、黃虞臣、章恒性、毛維經、余念萱、夏廷璋、陳源、孫承義、李灝、王渡、俞鑑澄、趙斌、周庸樞、葛廉芳、朱遂志、郭相時、顏瑾、褚保華、汪銘心、周建章、馮祝生、劉照棠、趙誌、鄭師韋、方立、黃頌英、[illegible]齊、黃名魁、尚南屏、丁興業、

●徐州軍訊

●陷（三十）午劉峙乘中山鐵甲車赴柳泉、向投誠魯軍訓話後、即赴利國驛查防、當晚返徐、（徐州三十一日下午四時電）

●徐海剿匪司令張中正、陷（三十）日由徐赴海州、（徐州三十一日下午四時電）

●奉將領保定會議

●張作相應召今晨抵京、與奉張會商變更晉北戰略、張將駐山陰指揮、（北京一日下午十電）

●褚玉璞今日抵德州、佈置防務、張學良楊宇霆在保議決、汲金純榮臻防守石莊靈壽及正太線、取守勢、戢翼翹萬福麟防守京漢線、（北京三一日下午十時電）

●張學良楊宇霆今日在保定召集軍事會議、楊與各將領會晤後、先整理內部、十日內回京報告、再南下赴前線督戰、（北京一日下午四時電）

●京津路線石家莊北、客車照常行駛、定州駐重兵、石莊以南情形、無消息、（北京一日下午四時電）

●津浦路車、前日在德州附近互撞、致赴濟賀壽各專車尚停泊頭、（北京一日下午四時電）

●北京嚴防晉兵

◎軍警捕獲由通來京晉兵多名、當局加派憲兵駐紮城門、搜查行人頗嚴、（北京一日下午九時電）

●今日槍斃謀毀路軌間諜崔方有一名、（北京一日電）

●廣州鎗決共軍軍官

●衛戍部世（三十一）日槍決赤衛軍隊長曾國鈞・葉瑞林・彭杉星、（香港一日下午九時電）

●粵閩要聞

●許崇清世（三十一）日返省、回任教育廳長、（香港一日下午九時電）

●米埠行全體共三十六家、今年倒閉十六家、（香港一日下午九時電）

●蕭天任東（一日）日就潮梅法院長、（香港一日下午九時電）

●許卓然東（一日）日赴泉、（廈門一日下午九時電）

●此間警備司令林國賡接楊樹莊電招、於三十日赴福州、報告此間狀況、（廈門三十日東方電）

●公安局世（三十一）日捕張克敏、搜張寓林子暉宅、獲書函、聞有共黨嫌疑、東（一日）日審訊、張不承認、又會同日警搜查慶和洋行、無獲、張克敏係台籍、（廈門一日下午九時電）

●市黨部工人部長曾西盛辭職、派方戢代理、（香港一日下午九時電）

●雲南省軍攻破曲靖

●雲南來電 （銜略）均鑒、自胡張勾結川黔軍、乘我省軍休息之時、闖入邊地各屬、委官換吏、索款拉夫、置中央禁止之令於不顧、窺滇人勸告之函於無効、肆其侵略之野心、大舉入寇、本省政府忍無可忍、遂飭令三十八軍勉行進剿、迭據報告、我左翼軍於尋甸將川軍完全擊潰、收復宣威平彝等縣、並將黔軍痛剿、其殘部驅逐出平彝境外、我右翼軍由陸良方面將黔軍擊退、追出師宗羅平、我中路軍將黔寇及胡張殘部圍困於曲靖城內、昨據前敵總司令胡瑛報告於寒（十四）晚八時向曲城猛攻、於刪（十五）日八時將城攻破、城中敵人、完全繳械、計黔寇四團、胡張部之逆軍兩團、共繳獲機關槍六挺大砲四門等語、除飭跟踪追剿務獲殲清外、查胡張殘部、不過千餘人、本不難即日解決、乃黔軍藉詞假名、遂欲行其侵略之詭計、殊知滇軍護國靖國、夙著聲威叢爾黔寇、豈值一戰、此次痛加懲創、亦使野心軍閥、稍稍斂迹、於黨國前途、不無小補、特電奉聞、即希公鑒、雲南省政府叩銑、（十六）

●藍易已聯袂南下

◎英使藍浦生及代理總稅務司易紈士、今晨啓程南下、（北京一日東方電）

●本日滬復興新聞記者會見時所語如左、㈠易紈士之南下、係奉政府之命、以總稅務司資格、調查在國民政府統治下之海關之狀況、昨日余與代理總稅務司會見時、曾有種種之商榷、准易氏提出之意見、須待彼歸任、觀彼之報告後再決定採納與否、關於恢復關稅自主權一問題、自不待言、南方及一般輿論、皆抱同一之意見、但北京政府不照[illegible]方面局之辦法、遽行發表從下月起實行關稅自主權之計劃、惟從明日起、將由關係當局間研究一切準備

⦿自任自信

上下千秋（雲裳投稿）

天下之最足以誤人而賊己者、厥惟自任心及自信心、蓋自任者必輕人、自信者必厚己、以爲天下之事非吾不足與謀、視人所爲者皆以爲不及己、以致自任自信益日力而事之敗原即由於是矣、是故人能任我人能信我更當自勉奮強以增其任我信我之心、則任我者始終任我信我者亦始終信我而吾事之成固不在自任自信間也、反言之人之所以不任我與不信我者、捫心自問、其必學識之未能勝人耳、求其學識之所以不逮、必驚惶自懼滅其自任自信之心而奮勉隨之矣

訖對、則確係事實、㈡易紈士之正式任命、目下尚在考慮中、惟彼在代理期間中之成績甚優、政府對彼頗有好意、(北京一日東方電)

●芳澤米使今(一日)日謁張作霖辭行、冬(二日)日啓程回國、(北京一日下午十時電)

●外部允法使再展中越條約期、(北京一日下午九時電)

●奉票又大跌

●奉票本日忽大跌不已、交易所遂中止開盤、城外交易爲四五千元、各地皆有拒用奉票之勢(奉天三十日東方電)

●通化方面之大刀會、二十八日向官軍請無條件投降、吳俊陞三十日復由通化赴臨江討伐輯安懷仁縣下之大刀會、(奉天一日東方電)

●北京公債市價

●今日(一日)公債市、九六開盤二六三、收盤二五七、後場九六開盤收盤二五、七長六八二、成交三百十萬、(北京一日下午九時電)

●中央執監聯席會議

▲通過五粵委照常行使職權

▲蔣介石訪粵委請一致出席

中央執監委員聯席會議、於三十一日下午三時、在中央黨部開會、到委員白雲梯・邵力子・丁惟汾・蔣中正・丁超五・朱培德・宋子文・李烈鈞・何應欽・于右任・朱霽青・經亨頤・陳果夫・繆斌・譚延闓・蔡元培・李宗仁・張人傑・郭春濤・陳肇英等二十人、推蔣中正主席、行禮讀遺囑後、主席報告開會宗旨、略謂四次會議、關繫黨國前途、至爲重大、今日聯席會議要旨、即爲監察委員會對粵方委員何香凝・陳樹人・王法勤・王樂平・潘雲超・五人之檢舉案、亟待解決、以便早日開會、請大家共同討論、監察委員蔡元培謂、前因粵省發生劇變、人民受痛苦太深、粵方各委員、既執本省政權、[illegible]本黨內重要領袖、故不得不追究於負責之人、以[illegible]、現各委員既來京、設因此遷延、致[illegible]所願、故監察委員對此已並無成見、仍望大家發表意旨、主席謂、據各方調查、在京之粵方五委員、與粵變並無何等嫌疑、現察各方情勢、開會實不容緩、似可贊成其列席照常行使職權、當經表決通過、前經中央監察委員會檢舉、「何香凝・陳樹人・王法勤・王樂平・潘雲超・五委員、茲經本聯席會議公同討論、認爲應照常行使職權、」主席又謂、明日(一日)下午二時、在中央黨部開第四次全體會議預備會、大家是否贊同、各委員無異議、表決通過、散會後、蔣氏即赴中正街西成旅社中央委員招待所、晤何香凝・陳樹人・王樂平・潘雲超・(王法勤在滬)報告會議經過情形、表示希望其一致出席、何等四委員當表示諒解、開會時自當出席、聞各委員對全體大會、主張爲期不必過長、至多不逾五日、擇其最重要之案、於大會中解決、其關繫較輕之案、可交常務委員辦理、並聞大會日期、有定於三日舉行之消息、

◉閩垣陰歷年關之防共

▲漳浦惠安均報告發現共黨

福州通信、舊歷年內、盛傳有共產黨人潛入閩省內地、圖謀擾亂、福州市黨部即邀集軍警機關代表、議設防共機關、嗣以軍警方面對此可盡量負責、遂將前議作罷、省防司令部亦即開始稽察旅館茶室、檢查郵電、以防共黨藏匿、及共產宣傳品之散發、乃駐閩某領事忽向省政府報告、有共黨入閩混迹市廛、將於陰歷元旦舉事、而一月二十日夜間、市公安局第二區警察復在山兜尾地方發現共產黨標語、同日各機關又接到由郵寄來之共產黨刊物、所謂紅旗第一期者、當局對於防共、遂益重視、並以除夕在即、恐有不逞之徒乘機滋事、爲此除夕及元旦兩日、軍警防務、特別嚴密、城台各處、有軍隊分組站崗、巡查隊及便衣偵探亦密佈市廛、市公安支局之特別崗通亦籌備就緒、於二十二日開辦、街[illegible]狀態、而地方治安則益臻鞏固、舊例除夕營業、各商均係通宵達旦、本年當商因恐宵小滋擾、擬於夜間停止當贖、市公安支局長郭祿榮因當商可資小民通有無、在除夕尤爲需要、萬難停止、特勸各商照常營業、公安局願爲充分保護、故是夜郭局長除派警照料典當外、並親自率隊巡行各街市、以資督率、聞郭局長於冬防開始以來、無日不親自出巡、而是夜則通宵巡防、無稍休息、夏歷除夕及新年、本爲爆竹聲喧之時、此次軍警當局、爲免除人民誤會計、先期傳諭禁止鳴爆、現除夕及元旦均轉瞬過去、沿途崗兵雖已撤除、而軍警暗中巡防、則仍嚴密如故、據軍警方面傳出消息、日前確有共黨潛入閩垣、現以官廳防範嚴密、均已遠竄、至防務仍不稍弛者、實以杜彼等之覬覦耳、又漳浦及惠安兩縣、均有發現共黨之報告、漳浦縣長來呈、謂該縣發現反對種煙告農民書、署名爲中國共產黨福建省執行委員會及中國共產主義、青年團福建省執行委員會、正在查禁中、惠安縣長來呈、則僅謂該縣西鄉發現共產黨、其他未詳、(一月二十四日)

◉閩鹽運署賄案之揭控

▲原被告均送交法庭審訊

福州通信、省政府主席楊樹莊、因兼任海軍總司令、難以常駐閩省、故將主席一職、托方聲濤兼代、經省委會選舉後、方已於十四日執行主席職務、後楊主席因在滬公務、已措置就緒、定於廿五日回閩、主席職務、將仍歸楊氏、統計方聲濤代理主席、爲時僅一星期有奇、於此一星期中、竟發覺鹽運使署賄案一起、事緣去秋殷汝驪任運使時、此間省黨部所辦之民國日報、登載鹽運署將成拍賣公司一節、內敘鹽署將公富緝私艦艦長一缺、賣與曹宗鐸、殷運使閱報後、即將曹撤職、曹以運動此缺時、費去運動費八百元、心實不甘、乃將運動此缺之種種證據、拍成照片、呈控省政府、適值方代主席就職、遂於吳李被逮之當晚、即經省政府提出審訊一次、吳李均否認有受賄情事、迨將證據提出、內中有李濟川收條一紙、上書收到大洋六百元、並附注收轉吳君二百元云云、吳謂全無此事、而李則謂當時曹之艦長確係本人所介紹、但純爲友誼起見、斷無受賄立據之事、現本案已於廿二日移送市法院、究竟如何、尚未解決、惟曹宗鐸自此案提出查辦後、因有人告以行賄與受賄同科、懼罪逃匿、亦爲警探查獲、一併送交法庭、殷運使因此事發生於鹽署、頗萌去志、但詢之運署中人、則謂未聞此訊、(一月廿四日)

◉贛省指定建設基金

▲鎢錳等鑛稅收歸建設廳直轄

江西建設廳提議、援照教育經費成案、請指定基金、准予獨立、經省政府議決、贛南鎢砂及樂平錳礦煤礦一切稅收、即作爲建設基金、撥歸建設廳直轄、切實整頓、力圖擴充、建設廳長奉令後、除呈請財廳分電贛州大庾樂平稽征鎢錳分稅分局即日停止發照收稅、截清數目具報、以備查考外、並電贛縣大庾縣長、轉知該鎢砂局停發票照、即日結束、佈告商人、已領票照、即日起運、限二月十五止一律運完、如逾期尚未運完、原領票照、概作無效、

◉贛省收編第十軍部隊

南昌通信、贛省原爲第五路軍之駐防地、計轄有第三軍之七八九師、第九軍之廿七八兩師、暨四十三軍之李燊部、李部現在鄂境、第九軍原由彭漢章部所改編、雖實力確有三師、然名義上則僅兩師、茲聞楊勝治第十軍之第廿八師王天錫部、因圖竄回黔境、經軍委會電令三十七軍堵截、一部分隨楊勝治渡江北伐、餘部散在皖贛邊境、開駐景德鎮之周志群部、則經撥由第五路軍改編指揮、聞將改編隸於第九軍、成立第卄九師、周有師長希望、業由朱總指揮電令該部隊即日開拔來省、聽候編制、大約舊歷元宵前方可到達省垣、

◉誌淇溪之整理漢冶萍鑛廠提案

▲接管步驟 ▲整理計劃

▲序言 漢冶萍鑛廠運道、地跨三省、財產所值、號稱近一萬萬元、一歲出入、亦幾半此數、直接倚爲生活之人累萬、間接影響者數十萬、張之洞戊戌奏摺、所謂鉅細萬端、意計難周、盛宣懷戊申奏摺、所謂由煤鍊焦、由焦鍊鐵、由鐵鍊鋼、工夫層累曲折、處處鉤連、無一可缺、現從事整理、當先接管、次研究、蓋隔靴搔癢處、探珠宜先擒龍、全局在手、方好洞觀澈察而規畫乃可成立、復玩張之洞奏摺所稱事機屢變一語是所計者未必得行所行者未必早計、年來世變、尤爲猛速、則計畫與實行之間、豈特未能若合符節抑恐不免欲左而右然入手即接管、繼之以研究、研究有得、乃規畫而實行之、此的當之程序、不容或亂者也、雖然、此就其詳者變者言之耳、未接管之先、對於大綱如何提挈、最近如何進行、亦必有具體之見解、方得伸手接此巨物、此則本提案之微意也、

▲提高砂價 停止一切債務之息、提高大冶鐵鑛砂出售之價、爲整理入手辦法、此事漢冶萍公司實已行之、徵於公司不付日債之息、與日製鐵所對公司所交鐵砂付現金、事實昭然、蓋不如此、則公司將謂不特不能整理其產業、並鐵砂亦不能出也、大冶鐵砂、售與日商、其價先爲每噸三元、繼改爲每噸三元八角、又改爲四元五角、本年夏、據公司人言、爲每噸四元八角、交現金、不扣抵帳、據他方調查、日製鐵所交公司現金每噸五元六角、又據調查、象鼻山砂價、係爲每噸六元、現本會當定砂價爲每噸華銀七元、蓋提高砂價、係爲整理債權者之抵押品、此原則債權者既已承認、並已實行提高、若所提高之程度、不能使整理得適當之進行、則與原則相背、而債權者希望其抵押品之整理、仍不能實現也、漢冶萍煤鐵鑛廠之債權人、希望其抵押品之整理、以取本息、我國民政府、以漢冶兩廠、爲我國內鋼鐵製鍊之惟一基礎、且全部鑛廠、直接間接、關繫數十萬人之生活、盼此產業整理之心、不讓於債權者、故根據歐美產業先進國之法律、採此接管方法、(Receivership)整理該煤鐵鑛廠、如債權者澈底諒解、使砂價提高至能使產業整理之度、當可順序進行、如彼不出於此、致整理無從着手、則我國民政府、豈能棄我鋼鐵基礎、與受損害之數十萬國民於不顧、而優容有此項產業之少數資本家、採萍鐵路運費、與釐稅等特權、豈能再任公司繼續享有、鄂省砂捐問題、中央向爲鄂人與公司間調解、至此豈復能再向鄂人置辭、總之、我國民政府、給種種特權與公司、與種種維護公司之故、非厚愛少數之資本家、實厚愛此產業、若此產業無整理之望、則我國民政府、對於數十萬受損害之國民、與少數資本家、當必有輕重權衡於其間、尤有進者、民國元年、因盛宣懷與日商訂立合辦草約、漢冶萍公司開臨時股東大會、湖南譚都督延闓、電舉熊炳三等代表湖南股東到會、熊君在會演說、謂漢冶萍鑛廠隸於三省管轄之下、彼處土人、性質獷悍、稍有謠傳、即起暴動、在滿清時代、均借官力彈壓、並舉辛亥年大冶興國等處人民對於漢冶萍公司鑛廠之暴動、由鄂督派兵防範爲證、熊君又云、昨見報載傳單、有寧可轟燬之宣言等語、今昔人情、豈便殊異、前途如何、殊難逆料、然而滿清政府、爲少數資本家而外人片面之利益、而派兵壓迫民衆、我國民政府、斷不能爲、若論其極、則關稅自主、加稅當鐵砂生鐵出口稅、亦非國民政府所不能斷行之事、雖然、中日兩國、唇齒相依、經濟之結合、尤爲共存共榮必要之條件、日既需我之鐵砂與生鐵、在相當範圍內、我亦正願供給、故此次對於整理漢冶萍煤鐵鑛廠、雙方具有同情、暫止付息、提高砂價至能整理鑛廠之程度一事、必能辦到也、治鑛近來每日約能出砂一千噸除兩天外每月平均可出二萬五千噸、直接成本、每噸在二元以外稍寬應以三元計算、每噸售價七元、有毛利四元、每月二萬五千噸、合毛利一十萬元、本會月支約三千元、漢廠維持、現每月約支萬元、除其他臨時支銷外、除衹當在八萬元以上、每月有此八萬元、則整理可漸進矣、

▲用人 整理首在用人、蓋徒法不行、即法亦待人而立、我國鑛業人才、因鑛業比較微小而缺乏、且以文化教育關繫、未受鑛業特別訓練者、幾無成爲完好鑛業人才之望、然曾受鑛業特別訓練之人、數在一二千之間、就中在鑛業上立足者亦數百、現值各地鑛業停滯消沉之時、人才可稱供過於求、本會用人、無論工程事務、全以曾受鑛業或工程及其他特別訓練者充任、簡言之、則全部人員技術化、此本會用人之要旨、可公告於社會者也、

▲理財 其次則爲理財、本會爲國民政府交通部所屬機關、當然與其他政府機關、同受國民政府審計院之審核、本會於各鑛廠均派專門會計師、稽同各該鑛長廠長、鈎稽出入、又各鑛廠工人團體、渠屬純潔、本會承認其代表、稽核鑛廠支銷、上有政府、下有工人、中有專門鑛術之鑛長廠長與會計師、庶款項可涓滴均歸正用、則本會接管後、社會可立見者也、

▲治鑛 工程之第一步、爲修理大冶鐵鑛之鐵路車輛及碼頭、次則開拓鐵山、以後每日能出三四千噸之舊觀、據夏間冶鑛周子建股長估計、碼頭鐵路車輛等、約需一十萬元、即可修好、則冶鑛恢復原狀、當不過數月內事也、

▲萍鑛 本年七月份萍鑛出煤、每日平均約七百五十噸、除自用外、約餘六百噸、當時工人工錢、職員薪水、均未能全發、且材料欠缺、而出煤尚有此數、據淇溪本年四月間際內觀察、若經濟能週轉、工作稍加整頓、每日可出煤一千三四百噸、萍煤過洗、平均約得末煤三成九、塊末一成六、塊煤自用或出售、末煤以鍊化鐵之焦、約得六成五、按照出煤一千二百噸計算、每日可得焦約三百噸、萍鑛之洗煤台、須修理方能用、惟工非甚大、所需時間、估計不出兩月、萍鑛上爐之焦、依漢廠經驗、較洋鑛焦爲佳、每日祇鍊焦三百噸時、可專用土鑛、冶鑛整理就緒後、以三十五萬元、發萍鑛一個月薪工、並略添材料、修理洗煤台、以後每月發經費二十萬元、則每日三百噸之焦、便可供給、萍鑛以每月二十萬元支銷、祇能供焦炭九千噸、是每噸合二十二元餘、成本實屬奇昂、非實如此、非著手整理時所能避免者也、

▲漢廠 萍鑛能日供焦炭三百噸、運輸不滯、則漢廠可開化鐵鑪一座、本年夏間、據黃金濤廠長核算、開化鐵鑪一座、每日需鐵砂四百噸、焦炭三百噸、及石灰石錳砂若干、每日能出鐵二百五十噸、每噸直接成本二十七元有奇、查黃君計算、每噸鐵需焦一噸二分、估焦費二十元、按萍鑛現狀、每焦一噸、合鑛本運費、約計二十八元、一噸二分、約合三十四元、較黃君所估之數、高一十四元、則生鐵成本、當估每噸四十一元、以每噸五十元售價計、有毛利九元、照黃君所估、每月出六千噸、有毛利五萬六千元、再據黃君言、該廠化鐵鑪重要部分均完好、有技能工人、亦均在廠、若開一座、接到通知後、半個月即可開爐出鐵、

▲結論 先接管冶鑛、次及萍鑛、萍焦能源源接濟、即開漢廠一鑪、此一步辦到、每月售砂毛利一十萬元、合之製鐵毛利、約爲一十五萬元、即每年約一百八十萬元、此數完全用於整理、則鑛廠之鞏固發展、可計日而待也、整理之規畫、自待接管後、充分研究、方得詳言、惟鋼爲最後之鵠的、煤而鐵砂爲其始基、冶鑛既已就緒、第二步當集全力、開拓萍鑛、萍鑛成本之高、原因雖多、其最大者、爲礦內工程、規畫失宜、直井深五十丈、成於前清、民國以來、未加深鑿、祇取直井底水平面以上之煤、現煤之殘餘者、零星分散、出路多塗、採煤之工散漫、維持出路之費亦多、在取此殘餘煤期間、欲減輕礦內工程之費、其可能之地位、蓋無多矣、萍鑛煤槽、向東北西南延長約二十里、現所採取者、祇西南一端、將來一面將原有直井加深、開拓距地面五十丈以下之煤、一面在東北端加開新井、此項新工程完竣後、則成本可輕、而日出煤量、亦能增加矣、萍鑛能供相當之焦、冶廠兩鑪並開、每日出產生鐵九百噸、合之漢廠兩爐、共產一千四百噸、再進而製鋼、此第二步之希望也、更有進者、本會整理漢冶萍煤鐵礦廠、採此接管方法、雖爲歐美所習見、在我國則屬創聞、誤會者每目爲收歸國有、簡言之、此項方法、以整理就緒爲限、至產業之所有權、並不因整理而動搖、或曰、整理將至何時爲止、曰償還一切內外債務、而鑛廠事業、確已鞏固、則整理之事畢、

國際紀載

◉俄波疆界議定書調印

三十一日德黑蘭電、俄國與波斯所立關於通商保安中立漁業關稅之條約、及關於疆界之議定書、今日調印、波斯外部現開宴會招待蘇俄使署人員、以慶祝此事、(路透電)

◉德國鐵路公司募公債

三十一日柏林電、德國鐵路公司本擬在美籌募一萬萬元債款、嗣因賠款總理哲爾白之反對、取銷此議、現該公司決定在德國發行其優先股一部份、以募集此款、蓋公司尚存優先股值一・二九・〇〇〇・〇〇〇馬克也、德國銀行等已擔任立即承受一〇〇・〇〇〇・〇〇〇馬克之優先股、此款用國家銀行債券之形色發行於市、實收九三・五、國家銀行並允於數月內再資助一〇〇・〇〇〇・〇〇〇馬克、(路透社)

◉美國務卿赴加拿大

三十一日華盛頓電、國務卿凱洛格、星期日起程赴加拿大京城作正式之游歷、因加拿大總督與首相近曾來游美京也、(路透社)

◉巴黎紐約間之無線電

三十一日巴黎電、巴黎及他國京城不久將可與紐約有無線電話之交通、先由尋常海線至魯格貝、繼由無線電至霍爾頓、再由海線而達紐約、談話每次三分鐘、需費英金十六磅、(路透社)

◉青島日海軍撤退續訊

一日東京電、前因作青島方面警備而由佐世保派往之特別陸戰隊二百名、昨奉岡田海相電命、令乘停泊於青島之「長良」軍艦、啓程歸國、(東方社)

◉波蘭品都將赴北京

三十一日華沙電、品都氏現將赴北京、以完成關於波蘭與中國條約之談判、(路透社)

◉聯盟會爲希臘募外債

三十一日倫敦電、希臘財政大臣本月初與英國銀行家所議妥之新借款六百五十萬元、現已由國際聯盟會出場籌募、計在英國發行三・二七〇・九六〇磅、紐約與蘇立克一千七百萬元、倫敦與紐約業已認募逾額、發行價九一、年息六釐、惟希臘所須付之年息、連費用在內則爲七釐、儘四十年內償還、(路透社)

◉橡皮業近訊

三十一日倫敦電官場稱、錫蘭與馬來由可減稅出口之橡皮、其標準額量在二月一日起之一季內、定爲百分之六十、(路透電)

◉瑙威工黨內閣之政策

三十一日瑙威京城電、瑙威新成立之勞工政府發表宣言書、欲將米穀交易收爲國家專有權、而廢除外麥進口稅之現法、並稱今年末擧行軍事訓練云、聞政府贊成全部解除武裝、但政界料此工黨政府壽命不長、(路透社)

◉日本選舉運動之監視

▲兩大黨當選人數之預測

一日東京電、爲監視用飛機在空中散發關於選舉傳單起見、警視廳特架設望遠境二臺、監視空中、(電通社)

一日東京電、遞信省已決定態度、對於電話之選舉運動一切不問、並通令各遞相局嚴守通信秘密、(電通社)

一日東京電、照現在狀勢觀之、政友會之當選、豫想爲二百五十三人、民政黨爲百七十三人、而據民政黨方面之觀察、則謂政友會僅百八十人、民政黨有二百三十人、最少亦有二百二十人、蓋深信能確實維持現狀也、政府及與黨豫料解散前、舊政友本黨系議員五十三人、必減至二十八人、故舊本黨之地盤、奪取計畫、必相當峻烈、(電通社)

◉美國常年海陸軍費

三十一日華盛頓電、經費委員會向衆院報告之常年陸軍經費案、規定總額二萬九千九百萬元、增多三百六十五萬四千元、內有非軍事活動如修治河港等經費八千零四十三萬三千元、又陸軍航空經費二千四百八十五萬元、海防經費三千三百九十八萬一千元、此案規定常備兵十一萬八千人、(路透社)

◉廢止國際貨品限制案

▲美愛兩國在日內瓦簽字

三十一日瑞士京城電、美公使已簽字於廢止進出口貨品限制之國際公約、惟關於電氣出口一事、則附有保留、愛索尼亞政府亦簽定此約、而附有關於寶石進口之保留、(路透社)

◉美國之官督商船案

▲參院通過

三十一日華盛頓電、參院今日以五三票對三一票通過瓊司所提撥二萬五千萬元建造官督商船之議案、查此提案、不爲柯立芝總統所贊同、(路透社)

◉荷蘭油公司總理赴美

三十一日紐約電、荷蘭皇家売牌油公司總理狄特定爵士、本星期將至紐約、金融界對此甚爲注意、大約該公司與美孚油公司不久將開會議、以解決因購辦俄油而起之爭執、(路透社)

◉駐日英使回國

一日東京電、駐東京英大使攜眷回國、今日啓行時、至車站送別者甚衆、預期今秋可回任參與日皇加冕禮、(路透社)

◉加政黨反對對外政策

▲認與法日互遣駐使足以引起糾紛……應賴英國海軍保護外交

三十日哇太華電、加拿大反對黨領袖般納特、今日在下院發言反對加拿大與外國互換駐使、謂此舉引起糾紛、危險潛伏、加拿大所需者爲商務委員、而非辦理外交事件之人、仍仰賴國旗與英帝國海軍、以保護加拿大外交云、般納特尤反對派使於日本、繼論加拿大輸出之減少、鐵路收入之不裕、及加拿大人民之蜂往美國等事、又謂一九二五年由美國入加境者五萬九千人、由歐陸來者八千人、而在一九二六年則來自英國者減至四萬九千人、來自歐陸者增至七萬三千人、其原因何在、國會應調查之、首相答稱、加拿大輸出超過輸入、計一萬五千一百萬元、其數之鉅、爲世界各國之所未有、又稱派全權公使至法日兩國乃依行帝國大會之原則、將來駐東京之全權公使、亞洲全陸事務、均歸處理云、南愛自由邦行政領袖柯斯格萊夫、在旁聽席聽其辯論、(路透社)

請聽王夫人之經驗談(其四)

我家昔用煤爐燒飯○殊不潔淨○香味因爛○或米飯焦糊○自改電爐之後○熱度緩和平均○燒飯經驗甚淺之人○亦能使飯菜適口○電爐之合用有如是者○

工部局電氣處 [illegible]

時報新光

第三百念二期　十七年二月二日

嘉善柳洲亭　朱德徵攝

浙江省婦女協會執行委員兼任崇德縣黨部臨時委員組織部主任徐小淑女士　鍾鶴影攝

徐州戰後掩埋陣亡將士遺骸　馮軍攻徐與魯孫軍激戰三晝夜後所攝

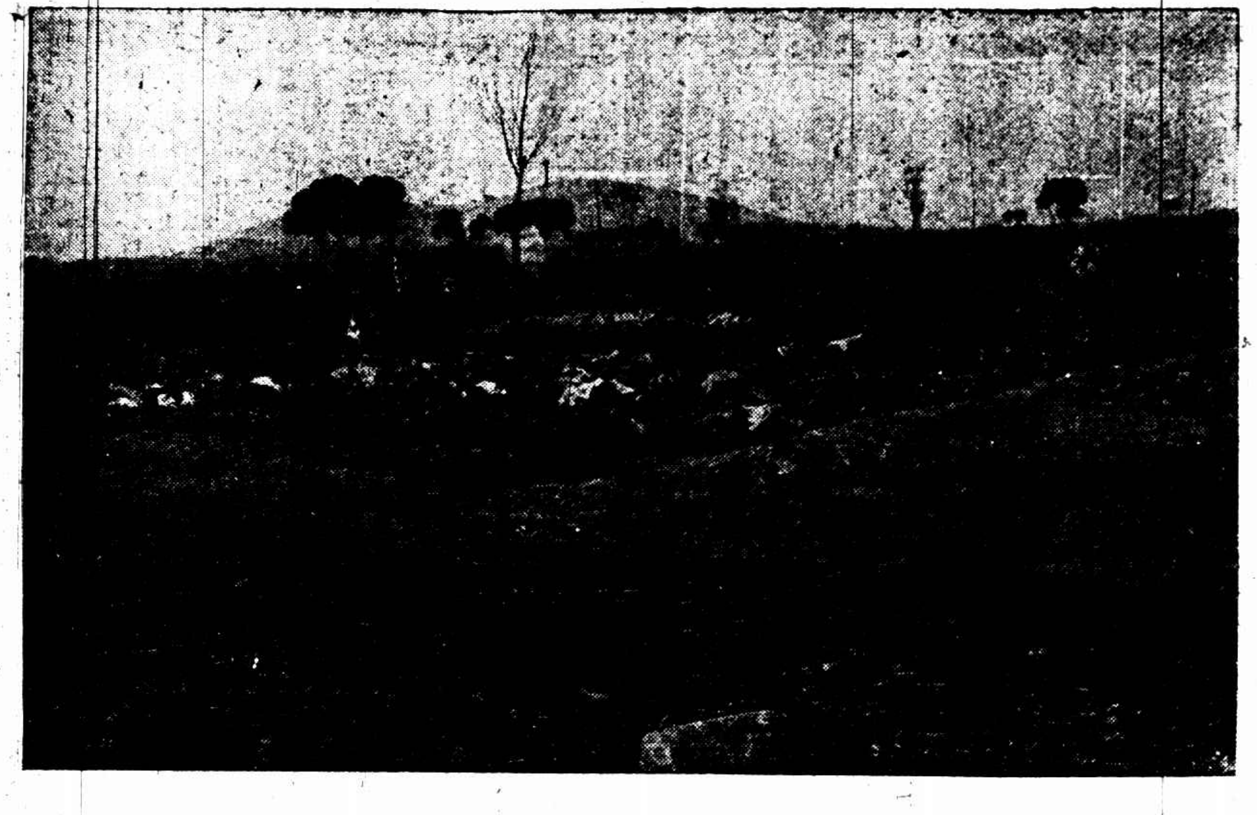

㈠九里山西平山口村

㈡九里山前斗山口

徐州飛雲閣贈

換元寶　嘉興風俗新正初八日到徐王廟換元寶迷信者執香燭元寶至塘匯鎮南之徐王廟叩求焚畢即在廟中買紙製之金元寶一二串而歸　朱德徵攝

（1•）廟前香市

（2•）入殿焚香

上海民立女學校之歌舞　郎靜山攝

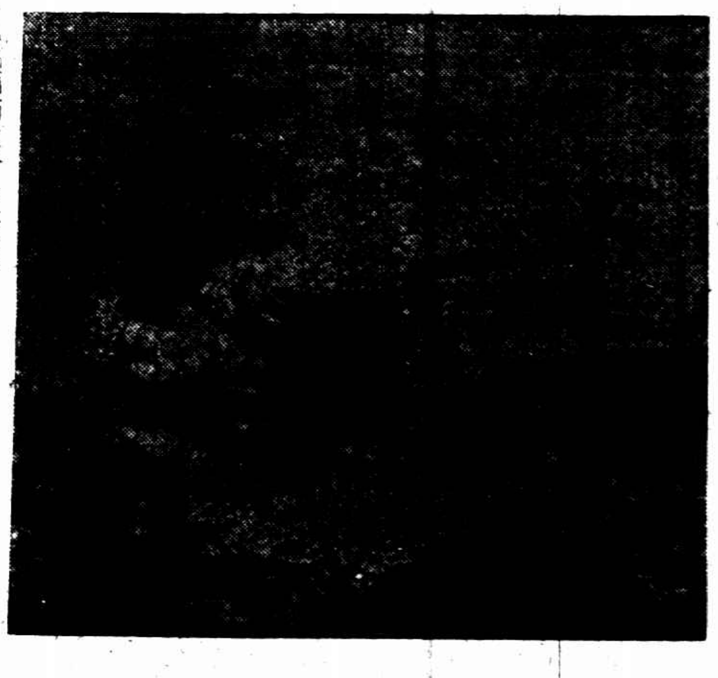

（甲）翁德琴女士表演「可愛的中華」

（乙）「葡萄仙子」之演員

（丙）翁小琴黃瑞玉二女士之蝴蝶舞

西文商業夜校

亞東中學招生

新華學校招生

金大附中公學

人和產科學院添招新生

勵學學社

培明女學

上海女子文學專門學校

▲中華無線電夜校招生

上海公學校招生

粵海中學

利生學校

▲大德產科女醫學校▼

進德女學

美美女學

女子職業中學校

國醫分科學校招男女生

江蘇武進女子職業學校

新民中學招生

西區小學招生

嶺南中學招生

吳興中學

伯樂初中

蘇州中山體育專門學校

▲南京安徽公學招生▼

上海紀載

今晨閘北大火

積德路對過江北、裕通麵粉廠隔壁某大軋花廠、於今晨三時半起火、由閘北救火會施救外、尚有租界救火會隔江通過皮帶、竭力施救、至四時半火勢仍非常劇烈、

二厘增捐定明日討論

▲納稅西人會行將改選

租界納稅華人會、昨致各執行委員函、定於明日下午三時、假總商會開第四次會議、討論二釐增捐等問題、

公共租界納稅西人會、改選工部局董事一事、業由工部局稅務處、將西人納稅資格調查、將有被選資格之名單、印就後隨各西報附送、如有錯誤等情、可向工部局聲明請更正、如有意見等、亦可向該處發表、

行蹤

▲高桂滋（公平社）第四十七軍軍長高桂滋定於今日早車返京、轉赴前方、

人事

▲張克瑤昨晚讌客 三十三軍軍長張克瑤昨日下午五時假三馬路陶樂春川菜館讌請各界人到有王錫人、常恆芳、王家聲、王慶雲、等三十餘人、均係三十三軍各師旅長及參謀長、

▲水巡捕頭梅耀逝世 前充浦東陸家嘴水巡捕房捕頭梅耀（浙籍）於前年（民十四）告老辭職後即寓體育會路入鎮休養、前晚逝世、昨已大殮、定今日出殯、水捕房中西全體職員公議前往執紼、

樂園

▲少年化裝表演之服務 少年宣講團化裝演講股於二十七日應浦東楊思鎮保衛團聯歡游藝大會之邀、至該會表演「一雙鐵同心」、第二天下午表演「强權末路」、業於昨晚返滬、

氣象

徐家匯天文台昨日（一日）下午四時午、預測二十四小時內氣候、寒而多雲、馬鞍島以南沿海岸降霧或雨、沿中國海岸吹西北至東北間之時令風、昨日（一日）下午三時前二十四小時內、本埠氣溫、最高四一●七、最低二七●五、去年同日、最高五六●八、最低三八●二、

華商煙廠會理事談捲煙稅

▲望政府採納意見

財部近與英美煙公司協定煙稅、業已簽約、頗即實行、有人昨晤華商煙廠聯合會理事王君、記其問答如下、（問）政府近頒煙稅條例、在華製造品值百抽二二五、比較前之統稅值百抽五十、於華商不亦有利乎、（答）煙稅本爲國庫大宗收入、各國徵收綦重、只問營業負担得起、輕重不成問題、華廠原料多自外洋來、進口完納正附稅、又再徵二二五、是成值百抽卅五、舶品除納海關正附七五稅、再加徵二十、則不過二七五、況華廠今有值百抽五十之印花甚多、稅率一減、舶品奮起、迫得退貨、其中損失、殆不堪言、於利何有、（問）政府徵收二二五後、有通行各省不得重征之明文、如此便利、華商營業宜可發達、（答）通行各省不得重征、乃政府門面語、其實目下省自爲政、焉肯聽命、現浙江已提議就地再征二七五、共成前統稅五十之數、其他廣東安徽等地、必再征收、或過五十之數未定、恐舶品亦不能免、惟征及外商、必向政府扣帳、如前全國紙煙局二五捐例、恐受壓迫者、祇華商耳、（問）租界貼印花確乎、（答）確、但非在煙罐或盒上貼、祇貼在箱上、因此次稅率數目不便分配、於罐盒無粘貼之可能、（問）罐盒不貼印花、如何緝私、（答）當然弊端滋多、緝私困難、現時盒罐貼花、公棧協助緝私、其弊尚防不勝防、將來煙業市面必生混亂、（問）貴會對於上述各節、有何補救辦法、（答）敝會以政府此次與外商協定、或有苦衷、因外商不就範、政府即少大宗收入、故不惜遷就、而一方又不計及華商損害、最爲遺憾、敝會前電政府、請關於稅率、無論對內對外、先與華商討論、俾華商得以利害貢獻、兩有利益、殆爲唯一良策、今欲補救、亦惟望政府對於華商開誠合作、別開獎進之途、庶得與外商競進、（問）此次新稅法於徵收能否增裕、（答）以余個人推測、恐必減縮、因此次新稅、不在罐盒上貼花、其弊必多、結果、政府所得無幾、將爲營私中飽者所侵蝕、

工會調查（續）

（民心社）上海市工會林立、據本社調查所得、共計四百五十四所、計滬南共有一百四十所、浦東共有六十所、閘北共有一百三十五所、特別區（租界）共有一百十九所、茲將名稱地址分別詳載如次、

滬南各工團名稱地址

（校工聯總會）小西門省立第二師範、（參業職工會）鹹瓜街參業公所、（鐵路轉運聯益會）南車站後、（中華業職工會）邑廟桂花廳隔壁、（三北機器工會）日暉港三北廠、（書畫箋扇職工會）邑廟東轅門內、（益豐搪瓷工會）斜橋局門路、（興安桂圓雜貨工會）小南門外小普陀橋興安公所內、（上海廣慶襪廠工會）四林路、（五洲固本皂藥廠職工會）徐家匯斜路廠內、（合興機器工會）南碼頭機廠街有志里、（冠生園職工會）九畝地富潤里、（紙業工會）城內福佑路（法華清潔職工聯合會）西林路光裕里隔壁、（報關裝載工會）城內潘家弄、（華洋布業職工會）小東門貽德里、（洋布業職工會）九畝地餘慶里、（油漆業職工會）大南門內顧家弄、（市政職工會）老西門普育堂街、（綸華織造職工會）九畝地大境路、（蘇寧滬成衣工會）邑廟東銷皮弄、（振太紡織工會）曹家渡老公益里、（大中華廣慶襪廠職工會）北四川路橫浜橋丁興里、（新新業務職工會）南京路新新公司、（浙寧輪木業工會）虹口有恒路梧州路口公輪子廟內、（船業工會）三洋涇橋吉慶里、（先施業務職工會）寧波路渭水坊、（鐵業職工會）山東路一六六號、（棉織工會聯合會）小南門外三華里、（鮮猪業工會）薛家浜、（古玩職工會）新北門西積善寺、（金銀工會一分會）方浜路西馬橋蓮慶坊、（紙廠工會一分會）龍華路外日暉橋、（履業工會一分會）方斜路泰亨里、（海員理貨工會）大東門新開河丹鳳樓、（綢砂工會）南站後同義路、（綢布染業工會）九畝地福田菴街賓安里、（綢緞染業工會）九畝地春源里、（招商局輪船理貨工會）福佑路福佑里、（協成線明染織工會）斜橋裏園路、（大新染織工會）南站後德順里、（同德華陽宏昌同順染織工會）徽寧路普育堂後、（信大染織工會）斜土路口、（洪大染織工會）南車站德順里、（光華染織工會）南車站煤屑路、（德大萬生永和染織工會）小南門海潮寺、（油漆業職工會）大南門顧家弄一九號、（木梳工會）城因薛家弄底東海坊五六號、

浦東各工團名稱地址

（老三井輪船碼頭工會）浦東三茶街、（同春福碼頭工會）浦東老白渡街、（浦東日華紗織工會）浦東春江路、（祥生鐵廠工會）浦東春碼頭、（新三菱輪船碼頭工會）浦東新雁山碼頭、（招商華棧輪船碼頭工會）浦東華棧、（藍煙囪輪船碼頭工會、浦東藍煙囪、（大來輪船碼頭工會）浦東白蓮涇、（隆茂輪船碼頭工會）浦東隆茂碼頭、（華通輪船碼頭工會）浦東華通碼頭、（鴻升輪船碼頭工會）浦東鴻升碼頭、（太倉輪船碼頭工會）浦東太倉碼頭、（洋涇港船業工會（浦東洋涇港、（大同元碼頭棧務工會）浦東楊家渡、（閔行藥業職工會）閔行鎮、（閔行花米雜糧業職工會）閔行鎮、（南貨業職工會）閔行鎮、（閔行油餅醬業職工會）閔行鎮、（閔行估衣業職工會）閔行鎮、（閔行葉業職工會）閔行鎮、（閔行典業職工會）閔行鎮、（閔行華洋布業職工會）閔行鎮、（閔行職工會）閔行鎮、（浦東船業工會）東楊家渡、（浦東招商華棧碼頭工會）東十八間街、（浦東碼頭工會）浦東董家渡、（南洋煙草職工同志會）浦東陸家宅、（浦東划卅工會）浦東草泥塘、（浦東電池工會）浦東南碼頭、（浦東大章紙廠工會）浦東陸家宅、（中華火柴廠職工會）浦東周浦北市、（榮昌火柴工會）浦東爛泥渡、（上川交通公司職工會）浦東慶寧市、（大來棧碼頭職工會）浦東大來棧、（浦東招商機器工會）浦東春江路、（日清碼頭棧務工會）浦東老白渡、（鴻升碼頭棧務工會）浦東爛泥渡、（上海碼頭磅秤工友聯合總會）浦東南碼頭、（浦東益中鐵廠工會）浦東洋涇港、（浦東英美煙廠工會）浦東爛泥渡、（招商新機務工會）浦東楊家渡、（上海梗片職工會）浦東董家渡、（浦東纏業工會）浦東陸家渡、（電氣工會）浦東張家浜（碼頭棧務業工會）浦東爛泥渡、（棉職業工會）浦東南碼頭、（華通碼頭棧務工會）浦東爛泥渡（碼頭棧務公司職工會）浦東爛泥渡、（招商局華棧工會）浦東華棧碼頭、（浦東大阪輪船碼頭工會）浦東老白渡、（美亞電力業務工會）馬浪路、（祥昌電絲織廠工會）康梯路、（長江輪船公票局工會）永安街、（絲織工會第四分會）馬浪路、（康源絲廠職工會）日暉港、（寶泰絲廠職工會）日暉港、（久成絲廠職工會）日暉港、（招商南棧工會）新閘河、（德興染織工會）徐家匯、（浦西碼頭運輸工會）新閘河、（內有十所移在租界）（未完）

勞資問題

米業小車夫罷工之後

財政公用二局、爲米業小車夫罷工案、昨發布告、㈠小車車捐從前每輛月收小洋七角、今年起改收大洋六角、他們說月捐要担任到三元、決沒有這回事、㈡小車夫停業再要復業、決不要補繳從前捐款、又這次檢驗各種車子、手續非常簡單、如有不明瞭的地方、可以隨時到局詢問、這次布告之後、倘再有無端造謠生事的人、定要查明嚴辦、

米業失業團等候答復

米業職工會前日召集失業團會議後、組織失業請願隊、同赴嘉穀堂公所請求安插、當由米業會陸文韶嘉穀堂公所黃叔餘出任接洽、陸文韶允於今日下午作最後答覆、

煤炭柴工會失業救濟

煤炭柴工會第一分會所組織之失業工友後援會、昨日議決各案、到各地演講、組織募捐隊、派代表赴各機關請願、分函各工會請援、

南貨失業工友之討論

南貨業工友在舊歷新年後、被辭歇者綜計有二百人之多、昨假市黨部開會、成立南貨業失業工友後援團、討論救濟辦法、

裕成布廠停業之討論

裕成布廠停工案、工統會昨假絲光染織業工會召集勞資聯席會議、要求廠方繼續開工、廠主堅謂廠方損失甚巨、難以營業、祇允每人發給津貼洋七元、定次日再行討論、

布業職工分會議決案

華洋布業職工第九分會近以陰歷年關辭歇大批職工、昨在閘北會址召集全體會員代表大會、討論救濟問題、議決㈠推派代表來向資方嚴重交涉、㈡組織失業團向各機關請願、㈢每人提出一個月薪工百分之二十、以備萬一、

三公司失業團代表返滬

先施永安新新三公司失業工友特派張雲如唐慧民張雲鶴等代表晋京赴中央黨部國民政府總司令部勞工局請願、當蒙接見、並派員來滬辦理、該代表等認爲滿意、已於昨日回滬、

裝訂業條件今日續談

裝訂業條件尚未完全解決、調節會定今日下午三時繼續談判、

兵工廠開除十四工人

高昌廟兵工廠長石瑛、查得槍廠砲廠彈廠內有工人十四名、均係平素玩忽工作、予以開除、聞有陶張兩人有某項關係、暫行看押、

餅業工會之全體會議

中西餅業工會昨開全體會員大會、李同志提議補工各案、討論各項會務、工友自由演說、茶點而散、

工商須知

中西飯店業公會成立

中西飯店業公會、籌備已有數月、始告成立、本埠各大飯店、均皆加入爲會員、故邇來會務頗形發達、下月將設閱報室一所、以便公衆閱覽、

市織布廠女工會成立

市織布廠女工會昨假工統會大會堂開成立大會、選出常務委員沈千福鍾小寶、執委顧秀英汪五弟李小妹蔡阿大朱阿二陸金寶王老三、候補委員毛阿鳳楊老五、

商協明日討論成立期

市商民協會昨函各籌備員、明日下午二時開會、討論成立日期、及一切手續、

法租界商總會議決案

法界商總聯會開執監會議、程祝蓀提議速組自衞團、議決呈請法當局核准、至於團員人數額定二百、陽歷付租事、積極進行、水電減費事、一致主張向法當局交涉、

銀樓業請商免加捐款

法租界銀樓同業因法公董局定於本月起增加銀樓捐款一案、昨日召集同業、議決致函華董張嘯林杜月笙等、請轉商法當道體念商艱、准予收回增加成命、

同業職公會暫行條例

市政府所擬同業職員公會暫行條例、業經國民政府批准、現聞市農工商局爲施行該條例起見、呈請市政府轉呈國民政府分行黨政軍各機關、以資實現、

市府公布

寺廟註冊再有十九天

市政府昨日佈告各寺廟、登記註冊、准自二月一日起再展期二十天、倘不遵章註冊、逾限即照前案以無主廟論、實行派員管理、

民刑案件不能自由辦

市公安局戴局長昨日訓令各區所隊、民刑案件均應呈報總局訊辦、此次嚴令之後、倘敢仍前不守範圍、一經查覺、惟有執法以繩、

巡警崔茂林邮金一百

巡警崔茂林奮勇捕盜、因公受傷身故、市政府特給邮金一百元、以資鼓勵、

市公安局獎賞四巡警

市公安局案查第四區巡邏警王英之魏森汝楊壽臣守望警張樹清等四名捕盜奮勇、殊堪嘉尚、各獎洋五元、並擇尤提升、

閘北脫逃要犯之善後

閘北司法科王耀南姚挺英兩科員以拘留所內、日前有脫逃要犯范鴻來吳阿三二人情事、現除已將獄所防匠修築外、昨又請准戴局長、調到保安第三隊長警一棚、常川駐守在科內警衞、

土地局第一科長已定

市土地局第一科長唐肖前奉財政部調充秘書、該局第一科長已由朱局長薦第一科科員臧儀升充、業經市政府核准加委、

機關消息

汽車機器車須換執照

工部局佈告云、所有以前所發出之汽車及機器脚踏車車主之開車執照、自一九二八年一月一日起作廢、凡持有該項執照者、須將該項執照交還警務部車務處、（由四馬路巡捕房之河南路門口入）、並須繳付費洋一元、及二寸長一寸半闊之小照二張、以後每年正月一號、須持照至車務處調換新照、及繳付費洋一元、此佈、

第三批壓制罪案經費

工部局第三批收到壓制罪案特別經費、表列於下、

號數	元數
一〇二三	三〇〇
一〇二四	二〇〇
一〇二五	二〇〇
一〇二六	一〇〇
一〇二七	五〇〇
一〇二八	二〇〇
一〇二九	一〇〇
一〇三十	一〇〇
一〇三一	一〇〇
一〇三二	一〇〇

連前共收四五九二五元

招考錄事廿名

六日起可以報名

公共租界臨時法院原有錄事不敷分配、昨日又出佈告、續招廿名、凡年在二十歲以上四十歲以下、合於下列資格、如願應考者、可於本月六日起至十一日止備具本人簡明履歷及最近四寸照片各一張、親至該院報名應考、以憑定期考試、（甲）應試資格、（一）文理通順字迹端正者、（二）有普通法學知識能撰擬文牘者、（三）身體健全而無嗜好者、（乙）應試程序、（一）筆試、試以簡單公牘一篇、（二）口試、就其學識設爲問答、問答之辭須作成筆錄、但非筆試錄取者不得應口試、

蘇省緝私處覓定地點

江蘇省緝私處辦公處、定在民國路新開河觀音閣街左角洋房、爲慈善救濟會原址、即日開始辦公、

二區煙酒局更動人員

江蘇二區煙酒事務局新局長繆軼文到差後、內部人員俱有更動、並聘方琴伯（前一分棧主任）爲該局總務科科長、

清理模範工廠案告竣

模範游民工廠前經政府命令接收後、派定清理委員、組織清理處專任其事、目下各項帳目、俱已查有頭緒、糾葛案件、俱經解決、當於昨日起宣告結束、一切案卷、移交勞働大學接管、

煙照領去已達十三萬

國民拒毒會消息、江蘇全省禁煙經理局、自一月一日成立後、各縣經理分局即次第設置、截至本月十六日止、由吳縣等四十三處分局領去戒煙執照、共有十三萬一千三百一十張、執照共分四等、計需執照費洋九萬八千七百二十三元、

公團紀事

上年冬漕請展限徵收

上海十九市鄉行政聯合會昨日開會、十六年度冬漕因天雨繳納者寥寥、議決呈請縣政府展限一月征收、

經濟社議決發行社刊

中國經濟學社、昨在銀行週報社開編輯會議、討論該社年刊、議決即日着手編輯、委託商務印書館辦理出版、又該社本年第三次理事會、將於星期六在海軍青年會聚餐、並定於十二日公讌赴美社員金國寶及王志莘、

農林畜牧會招待各界

國民社云、上海有志畜牧事業之黨員三十餘人、客冬組織農林畜牧會、已經農工商局批准備案、特別市黨部指導、現將成立、並定今日下午五時在大西洋招待市黨部職員及本埠新聞界、

西醫審查會開會未成

市衛生局西醫試驗委員會、昨爲覆查上海醫學校民七畢業同學四人登記事、特在西藏路時濟醫院內續行開會、計到樂文照・尤彭熙・陸錦文・高鏡朗等四委員、不足法定人數、故未開議而散、

神州醫藥會定期改選

神州醫藥總會、定本月六日假座寧波旅滬同鄉會開會改選、又該會決採用委員制、已得多數會員投票通過、

保衛團團員須覓妥保

上海市區保衛團第十二支團團長屠心一、前因新團員楊慶祥經公安局以其形跡可疑、檢查其家、該員開鎗拒捕、越屋潛逃、故將其父母拘押、旋奉總團部轉來訓令、着將楊拘送歸案、屠君奉令後、除通飭各團員嚴密偵緝外、凡在部各團員、不論新舊、以前保單一概不適效用、另覓妥實舖保、

外人消息

漢冶萍案日本派員來

關於漢冶萍一案、據日人方面消息、有與國民政府澈底解決之必要、特經閣議決定、派駐華日使署財務官公森太郎、偕同有關係之八幡製鐵所及東亞興業・正金兩銀行人員、即搭賀茂丸來滬、進行一切、

朝鮮黨人趙東裕被捕

日人消息、有自稱張大珍者、日前進寶隆醫院醫治、適日總領事館警署雨宮警長等於二十七日午後赴該院、見其斯毀韓文稿紙、認爲行跡可異、帶回警署研訊、據供韓人、名金東健、稿紙所書係高麗共產黨之計畫與宣言文、嗣判明爲去年韓京共產黨案件之主犯、原名趙東裕、韓京地方法院檢事局前日已來拘留狀、將於日內解往韓京、

戲院	地址	日戲	夜戲
第一台	四馬路中	富貴登仙、定軍山、浣花溪、販馬記	千金一笑、寶蓮燈、坐樓殺娘、打魚殺家
上海舞台	四馬路口	坐樓殺娘、春香鬧學、割髮代首、樊梨花	賣華山、天女散花、四郎探母、新洛陽橋
共舞台	法租界	李陵碑、伐子都、同惡報、蓮花公主	拿康八、戲迷傳、貴妃醉酒、新斗牛宮
大舞台	三馬路	戰宛城、三娘教子、春香鬧學、落馬湖	捉放曹、岳母刺字、虹霓關、新斗牛宮

戲院	今天日夜開演
共和影戲院	紫光盜
中華大戲院	綠林紅粉
北京大戲院	禁宮艷史
百星大戲院	鸚哥
通俗大戲院	田七郎
虹口大戲院	猛勇俠
夏令配克大戲院	沙場情侶
恩派亞大戲院	白毛腿
萬國大戲院	北京楊貴妃
中央大戲院	蔣老五、殉情記
新中央大戲院	無底洞
卡德大戲院	楊貴妃
世界大戲院	羅賓漢
奧迪安大戲院	姻緣重契
上海大戲院	平等的潤少
東華大戲院	如此巴黎
卡爾登大戲院	綠林翹楚

審級制度變更尚未確定

院令問題

臨時法院之布告

公共租界臨時法院布告云、查本院民刑案件、採用兩級兩審制、係奉前司法部令准有案、茲閱國民政府公報十八期內載有國民政府批司法部呈、關於審級制度一項、現擬暫行沿用四級三審制、以責率從由、呈悉、據稱審級制度擬沿用四級三審制等情、現在各級法院既據改組最高法院亦經成立、察核情形應予照准、仰即妥訂詳確辦法、呈候核辦、此批等語、是審級制度中央尚在核辦之中、並未有詳確辦法明令頒行、本院在未奉令飭變更以前、應仍循舊辦理、邇來訴訟當事人對於本院上訴判決之案率多聲請保留上訴、殊有誤會、合再明白示諭、仰各該訴訟當事人一體知照、

賭徒拒捕

殷行鄉 和尚中兩槍

寶山縣殷行鄉佃戶唐和尚、年二十三、前晚糾衆在該鎮聚賭、爲保衛團查悉、當即由團總率同團員等、前往拘捕、唐竟恃衆、率衆抵抗、當被保衛團開槍數響示威、二槍中唐之胸部臂部、其餘賭徒、亦即被逮、唐經送往上海醫院醫治、恐有性命之憂、該家屬報告公安第一分局、請求伸雪、

衣冠楚楚五盜匪

朱守正家被刦

前晚(三十一)七時半、虹橋南首艾家弄十七號在萬國儲蓄會執業之朱守正家、突來盜匪多名、先由女盜二人叩門問信、迨賺開大門、即擁入男盜五人、女盜二人、並未進門、推該弄內及前後門均有盜黨把守、進門之五盜、多操本地口音、一執盒子炮、三執手槍、一持電筒、身上衣服華麗、頭戴瓜皮緞帽、鼻架眼鏡、當時朱不在家中、該盜等即將婦孺驅入一室、熄滅室內電燈、由二盜監視行動、三盜上樓搜刦、約歷四十餘分鐘、共被搶去綢布衣服數件、鑽戒珍珠及現洋八十餘元、約共值洋三百餘元、該盜搶刦時、因詢悉朱係保衛團員、即將返家、故未敢久留、即忽忽攜贓而逃、事後經朱妻奔報市區保衛團第五支團、派出教練金寶奎、帶同團員馳往兜捕、但匪已去遠、

老媼慘斃輪下

上川汽車肇事

浦東上川交通公司有軌長途汽車之高廟站、昨日上午十時開出二班車、駛至曹鎮站附近、杜家宅東首、適有蔡家宅已故醫生蔡眞賢之妻蔡杜氏、(已近七十歲)自杜家宅回家、由軌道行走、當時車上司機人儲鑾松、已遙見之、當即撳喇叭示警、孰知該婦置若罔聞、而車行甚速、未及即停、致將該婦撞倒軋斃、血肉模糊、頭顱亦碾成粉碎、狀甚可憫、一時附近居民、聞訊往觀者、途爲之塞、事後由

新寧紹貨艙失愼

所裝花衣損失大半

上海寧紹公司之新寧紹輪船、前日(三十一日)由寧波開回上海、後貨艙裝有滬波大同裝運來滬之大宗花衣一千一百五十件、價值一萬七千元、係交上海紗布交易所十八號經紀人者、晚間八時許、駛過吳淞灘(鎭海口外)地方時、該貨艙間忽有濃煙透出、當由輪中職員及夫役等將貨艙門閉緊、設法灌救、一面開足速率、駛回上海、於一日上午七時許、輪抵南市十六舖碼頭後、立即電話通知各處救火會往救、各救火會乃各駛皮帶車往救、見貨艙門緊閉、遂即開放、當因煙火冒出猛烈、致北區七十七號救火員胡博生、六十八號曹永松、沈家灣四百五十四號救火員蔣世祖、船大副雪操等十餘人、昏迷仆地、遂即設法救護、幸均無恙、一面經各救火會極力灌救、故火並未冒穿艙面、直至下午三時、始行救熄、聞所裝花衣、已損失大半、搭客雖飽受虛驚、但均無損失、

領去妓女衣服

押客乃是暴徒

崑山花園路昨晚九時許、有一廣東女子、年約廿二三歲、身穿單短衫褲、在路傍啼哭、據云、住北四川路仁智里二百十號、姓潘、名寶珍、近操淫業、因昨晚有三位西裝狎客、來打茶會、旋假看影戲爲由、邀吾同出、行至將近崑山花園、身材最矮之一客、突然袖出手槍恐嚇、另二客即上前剝下大衣及華絲葛旗袍、並將大洋四元三角、一併擄取而逸云云、該女子事後未報捕

木梳店一再起火

城內侯家浜穿心街七二號吳寶記木梳店、於上月三十日失愼、即經救熄、幸未成災、昨晨六時許、樓下忽又火起、頃刻將扶梯燒斷、樓上房客男女老幼七八口、均從夢中驚醒、由樓窗口扒出逃生、七四號劉福昌木梳店、亦遭延及、共燬房屋二間二進、特別市公安局二區二分所於事後派警傳起火之吳寶記到所訊究、

司閽華捕遭暗殺

華生電器製造廠

公平路發見屍體 所佩手槍被刦去 暗殺情形之推測

青口人王啓明、年三十八、受工部局巡捕房雇派、經匯山捕房轉派所轄境內周家嘴路二千八百六十五號華生電器製造廠爲八十七號司閽巡捕、因該處地屬荒僻、行人稀少、匪徒出沒無常、乃由捕房於上差時、給以手槍一支、昨日所佩手槍、爲二千四百九十九號、當昨晚六時二十五分、王忽失所在、同時匯山捕房得一電話、公平路東有恒路附近、有身穿制服之男子倒斃路旁、當由值班西捕派探馳往調查、察得死者爲王捕、頭部身上中槍數處、而上血跡模糊、苟無臂上之中國字碼、幾不辯其爲王啓明、察其所佩槍袋、則已槍去袋空、何時受人暗殺亦難知悉、據推測所得、有二點甚爲可疑、其一則徒刦捕手鎗、已數見不鮮、但刦槍後、將捕擊斃者、則誠鮮見、且據華生廠人員稱、晚間工人上工後、廠門即下鍵、捕則坐守於門前、而王捕死處、距該廠有十餘碼之遙、是刦槍者與王捕必係素識、或挾有仇隙、特來將其誘至離廠較遠處謀斃者、其二如刦槍者來刦王捕手槍時、即將王擊斃、則又不類、蓋刦鎗者目的既在刦槍、則似無致王捕於死之必要、即或因王捕抗拒而發槍、將其擊斃、然後移尸、則更不類、蓋當發槍時、槍聲必因曠僻而較巨、王捕既在廠門、廠內豈無一二工人聞之、據第二點推測、則王捕之被誘離廠門、視較近情理、而捕房方面、對於此案、辦理殊感棘手、其原因則爲無目睹王捕被人擊斃時情形、及兇手人數、而至捕房充投見證、至王之家屬、現住百老匯路興慶里四百七十六號、捕房方面於將王尸由送驗尸所後、前往告知、並調查王生前行狀、以憑緝究、又當王捕槍殺後二十分鐘、塘山路五百五十三號即有盜刦案發生、盜共三人、被刦衣飾銀洋、價達一百元、

孔中窺出原因

隔壁亦有箱籠 激起鄰右公憤

前日下午一時許、閘北寶山路東盛永柴炭店樓上柴炭堆內、陡然濃煙瀰漫、火星四冒、幸經該店主婦范徐氏察覺灌熄、得未成災、事後該柴店主婦、以柴炭中竟起火、異而察看其火之來由、見堆柴之牆壁沿地板邊、有一大孔、由孔中窺之、則隔壁三新茶館之地板上、亦有焦痕、當以顏保有火險一千元、遂疑係顏縱火、附近各商店以顏胸懷不良、鄰居險受其害、咸起公憤、於昨日上午九時、聯名具稟五區公安局、控顏縱火、當經將顏拘案、訊問一過、即備文解送公安局司法課訊辦、

眞如械鬬續聞

拘獲四人解法院 原因爲賭負搶刦

眞如械鬬因賭博、毆往

……、並槍傷茶館店主錢連生、保衛團員張春生一案、曾紀前報、茲悉四區三分所當場拘獲張兆麟潘文高謝德明吳新元四名、抄獲長槍二支、手槍一支、子彈四十三粒、大關刀一把、解送市公安局、除將錢連生張春生發送教育堂醫治外、其張兆麟等四名、連大刀一把、昨日移送地方法院押辦、查此次肇禍、因附近劉大仙所開茶館內、聚賭牌九、有一羣賭徒輸貧、搶刦台面、致發生如是凶劇、

* * *

捕盜匪搜出共黨證據

先後捕獲金大雲陳漢章等四名

迭在閘北持械行刦之盜匪金大雲、匿跡於閘北共和路和樂里廿一號屋內、前日爲公安局偵緝隊閘北四區分隊偵探繆以忠·王世祥·周如煜·岳金龍等前往拘獲、解送偵緝總隊、該盜供出尚有同黨匿居於公共租界二馬路天蟾舞台對面某號樓上、當經隊長飭派繆偵探等、會同老閘捕房中西包探數人、前往拘獲陳漢章馮雲龍兩名、後在其室中搜索一過、獲共產黨委任狀及符號各一紙、並關防信件以及宣傳共產主義之印刷品多種、並無手槍等物、當即帶隊、陳等又供出有同黨宋甲、匿於虹口提籃橋、復由繆等會同匯山捕房包探前往、將甲拘獲、並抄出盒子炮子彈兩排、解隊候核、

通緝宋子興

吳淞郵局長

地方法院分致各機關公函、前准公安局解送吳淞郵局職員張樊陳生林等販運鴉片煙一案、訊據陳生林供稱、我是吳淞郵局長宋子興叫我送行李至郵局、由局將包裹撤至車上、我不知內爲煙土等語、查宋子興杳無踪跡、不無重大嫌疑、除飭警嚴緝外、相應函請飭屬一體協緝歸案

失火諉貓

照賠款罰一成

法新租界菜市路陸餘來所開成衣店、於前晚失火、延燒左右房屋三幢、後由救火會趕往救熄、昨由捕房將陸傳至法公堂、先由捕頭上堂稱、被告保有火險二千五百兩、請核、詰之陸供、是晚民人睡臥、樓上置有火油燈一只、恐係被貓撞翻所致、求察、中西官判着被告照賠款罰銀一成、

火警併誌

青雲里 昨日上午十一時、北四川路海寧路青雲里渠號、忽然失愼、沈家灣瞭望台瞥見、當馳救火車前往澆熄、僅焚燬灶披一間、

西摩路 昨日下午十二時十七分、西摩路一百六十號俄人拉克司開家樓下、忽然失愼、當經靜安寺救火會前往救熄、焚燬該俄人所居之樓下房屋一間、

女子受普通教育便可自立

不願與大婦共處 王淑貞入校讀書 回復感情再同居

合肥人張壬秋、昔在甘肅從政、娶當塗女子王淑貞爲妻、育有一子、嗣挈眷來滬、去秋張將子攜同原籍、王氏因其家另有妻室、不願同去、張遂將氏遺棄、氏乃延律師控於臨時法院、請求斷離、並追贍養費、迭經開庭、張竟不到、昨日午後續審、張始到案、承審推事吳經熊勸雙方和解、不必離婚、或暫與大婦別居、而張則稱實無資力負擔兩處門戶之銷費、王氏亦堅決表示不願隨張歸家、與大婦共處、嗣由原告代理律師提議、將王淑貞送入教會所辦之婦女學校讀書、食宿於校、俟經過一兩年期間、如回復感情、仍行同居、否則王氏既受普通教育、當有自立之能力、不致飄泊無依、吳推事極爲贊許、而被告亦首肯、於是遂進一步而爲費用之磋商、結果決定每年學膳補習費衣服零用共爲四百八十元、由被告分兩期給付、即當庭訂立和解條件、經原被簽字了案、

形形色色

解訊帶械

老閘捕房華捕、前日下午四句餘鐘、在龍門路巡查、見有兩人、形迹可疑、當將拘獲、抄出手槍一支、子彈十四粒、帶入捕房、捕頭詰悉該兩人名張子良、黃堯德、均紹興人、諭令收押、昨晨解送臨時法院、據包探周桂生與西探殺脫衣投案前情、要求延期、調查被告等曾否犯案、隨將鎗彈呈案、詰之張供、手槍係打開北商務印書館共產黨時拿來、預備投軍、黃則否認有此鎗彈、林彪推事得供、諭兩被告還押、候改期查明解訊、

身藏手槍

鎭江人張金標、昨日上午九時、身藏手槍一支、子彈七粒、行經北西藏路橋、被匯司捕房華探周榮生與西探塔勃生查見、將張攔住、搜出前項槍彈、帶入捕房、捕頭略詰一過、諭飭押候解送臨時法院訊究、

船上子彈

閘北四區偵緝隊據眼線報稱、有販賣軍火犯王志華、匿居於滬西叉袋角船上、當由探員桓關林於昨晚六時、督率偵探花金生、馬如龍等、前往將王拘獲、在其船上抄獲子彈十粒、帶隊訊據王供稱、年十七歲、阜寧人、家有父親、向來安分、撐船度日、其子彈未知從何而來、想係有仇人陷害、求察、該隊據供、立即押送公安局核辦、

兩盜判決

匯山捕房華探目蘇長生、包探趙清奎與一百六十一號西探、於去年十二月廿七號下午一時、在長沙路廿六號破獲盜窟、拘獲盜匪江北人王惠才、張海泉兩名、抄出三十八號式手槍一支、帶回捕房、調查得兩人曾持械糾黨夥刦新閘路三百零三號張阿大家值洋一百十元之衣飾、及同路二百九十號宋王氏家圖刦未成兩案、解由臨時法院訊供終結、昨晨由完謙推事升座第五刑庭、宣佈判詞云、王惠才張海泉夥同徒入強盜之所爲、各處無期徒刑、抄出之手槍沒收、

徒刑十年

常州人萬春榮、於去年十月廿八日下午六時餘、糾黨在福建路用斧將甬人毛德實砍傷斃命、案發、被老閘捕房華探黃英傑拘獲、搜出利斧一柄、解由臨時法院訊供終結、昨晨由熊飛推事開庭宣判、萬春榮共同殺人之所爲、處一等有期徒刑十年、未決羈押日數、准以兩日折抵徒刑一日、

歸途遇盜

江西人韓長貴、業木匠、住居閘北中華新路、前日偕其妻同往游戲場游玩、至晚九時半回來、行經鐵路北、突被暴徒三四人攔住、出示手槍、將韓所穿之皮袍一件剝下、並將身畔銀表一只、現洋鈔票共二十餘元、其妻指上金戒一只、一併刦取而逸、

售煙吸煙

楊樹浦捕房西捕頭勞勃生、前日下午八句鐘、在龍江路未經工部局編釘門牌之房子內、破獲燕子窠、拘獲售煙人金德興、煙客楊耀州、徐芝能及嫌疑犯王阿三等四名、搜出煙具兩副、一併帶回捕房、昨晨經臨時法院訊明、判決金德興處監禁兩月、併科罰金二十元、楊耀州徐芝能各處拘役四十天、王阿三開釋、

被獲煙窟

范志祥及婦人張王氏徐張氏許李氏等、在法租界私設煙子窠、售賣鴉片、被法捕房包探查知、前往抄出煙具、帶入捕房、昨解法公堂請究、詰之被告等供認違禁私賣不諱、中西官判張王氏罰洋一百元、餘各罰洋七十五元充公、煙具沒收、

控被誣

寓居梧州路六百八十三號之通州人徐步青、現年七十三歲、平時克苦節儉、積得洋一百元、藏於臥房之床脚抽屜內、上月十二日、忽然失去、徐痛不欲生、擬覓短見、經同居之張洪春及鄰右之丁友亭等一再解勸、並代邀備上圓光、指爲同屋之阜寧人邱彼彬所竊、而邱堅不承認、張等以經圓光指明、着邱出立一百元之期票一紙、交徐收執、分期償還、其事遂寢、但邱則以平空被誣、心實不甘、前日撰狀投臨時法院、控徐步青張洪春丁友亭等脅逼簽立筆據、由院准詞出票、昨日飭派哈爾濱捕房華捕前往傳知、着徐等屆時自投法院候訊、

竊信判押

倪士生昨扭廖雲章至法公堂控稱、民人於日前寫信一封、內藏十元匯票一紙、擬寄往蘇州、被廖竊去、請究、廖雲章供、原告投信之時、誤將信函遺落地上、民人瞥見拾起、初本擬將信代爲投入、旋因見信內有匯票一紙、故由民人與朋友王姓同至原告處知照、當因信未取出、故原告不信、嗣後民人之友王姓、即將信帶往蘇州等語、擅自邇路郵局長繆洪鈞投稱、得原告之報告後、隨即寫快信至蘇州止付、旋接回信、謂雖已領去、因有舖保、業已將款追還等語、中西官判廖押十四天以儆、

婢女被虐

前日下午七時半、楊樹浦北揚子路碼頭、有一女孩、徘徊道左、被包探車學會查見、向之詢問、該女自言名胡大晴子、年十四歲、清江人、伊父胡二、有煙霞癖、因無資購煙過癮、遂將伊母胡王氏、將伊領來滬、鬻於城內九畝地某姓家爲婢、近遭主人凌虐、苦不堪言、以故逃出、現欲趁船回籍、以缺乏川資、而又無從問津云云、該探遂將女帶入虹口捕房、轉送濟良所、暫住一宵、昨晨解送臨時法院、經完謙推事訊悉前情、諭將該女仍暫留養濟良所、候函致江淮同鄉會轉飭其母到案具領、

聚賭被捕

特別市公安局一區三分所曾跗先所長、查得舊教場十九號、聚賭抽頭、特派巡官周餘、督同長警往拘、當場捉獲賭徒蔣福全·王山海·應全根·楊敬·顧阿珍·陳阿柏等十八人、一併帶所、申解總局訊究、

租界內實行陽歷收租

▲業廣公司本月起實行

著名之業廣地產公司決議自二月一日起將該公司所有華租兩界之中國房產一概照陽歷收租、惟房客須先付清陰歷所欠之租方能享此利益、字林西報昨日登載一消息、謂上海產權聯合會、對陽歷付租一事、會經該會數次討論、於一月廿七日及前日繼續會議、決定於本年陽歷二月一日起、准照陽歷收取租金、但須華人房客、將所欠房金一律付清、方許實行、惟已經訂有合同、注明陰歷付租者、不得照陽歷付租、

整頓印花稅務之訓令

市政府昨日分致各機關訓令內開、案准國民政府財政部函開、據浙江印花稅局本部印花稅處視察員報稱、人民投遞呈詞及各項申請書、照章應貼印花一角、所具甘結切結及保結等項、應貼印花一角至六角、在縣署收發人員及經辦驗契雜稅各員以此等呈詞書結多由人民繳納印花稅款、並不自行買貼、因而上下其手、或將印花故意浮貼、俟案歸卷時、即將印花揭下、一再重貼、或竟收取稅款、不貼印花、藉以取利、警察所對於人民之稟結大都收取稅款、不貼印花、且有以額外浮收者、今爲力除積弊起見、擬請咨行浙省政府通飭各縣各警所、嗣後如有前項情弊發生、一經查出、即行依照瀆職侵占各罪分別從重懲處、等情前來、相應函請轉飭所屬各機關一體遵照、嗣後如有瀆職縱容經手員司串同舞弊者、一經發覺、均當依法懲辦、准此、除函復外、合亟令仰轉飭所屬一體遵照、

灤州礦務有限公司 第十五屆分派股利半數廣告

啓者本公司與開平聯合營業第十五屆股利現訂於十二月二十八日起在天津法界本公司先行發給半數並分送[illegible]略凡有股諸君屆期憑息單在滬照發灤啓

內務部化驗證明

調經種子

女界寶

每瓶一元

主治 子宮寒冷 赤白帶下 流產難產 年久不孕 骨蒸癆瘵 氣血虛虧

每打十元

總店四馬路 分店鐵大橋

上海五洲大藥房發行

各埠分店及各大藥房均有出售

國內紀載

◉皖省政府會議紀

皖省政府一月二十三日開第二十三次委員會議、出席者雷嘯岑・張秋白（黃柏年代）・劉復、孫孝先・孫棨・陳家棟・韓安・寧坤・公推寧坤代表主席、民政廳報告、㊀李達摩呈稱、奉暫編第六軍石軍長委任亳縣縣長、於十二月二十四日接印案、（議決）仍飭邢元傑接事、並電呈中央暨分函柏宣撫使、㊁蒙城縣縣長鄭適成呈、三十三軍岳師長委任張海生代理、業已接事、不允交替、請示遵案、（議決）仍令鄭適成接事、並電呈中央及分函岳師長、㊂潁上縣縣長梁民武電稱、劉前任抗不交代、請示遵案、（議決）仍飭到任、並電高軍長、㊀崔蔚瀛呈訴蔣樹勛呈控濫用職權一案、屬於普通刑律範圍、並非特種刑事所管轄、請復議案、（決議）案經議決、應毋庸議、次提議事項、（甲）民政廳提議、㊀婺源縣長呈報第二方面軍令查探軍情、所需電報費、請准作正開支案、（議決）由地方公款開支項下設法彌補、㊀據大通榷運局長胡兆鵬呈請將每擔加耗餘鹽隨同正鹽一律加收特捐二元、本年一月一日起由各分局收繳總局、遇引岸脫銷、留作僱輪運鹽拖費用款案、（議決）餘鹽仍照原議、每擔收捐洋二元七角、均解交省庫、㊀無湖縣長呈報擬在田畝及驗契兩項附加作爲添募警備隊經費、彌補該前縣長攜去帶征各款及購置槍械案、（議決）交民財兩廳審查、㊀據委員王雲龍補呈義發恒店買鹽七百包、與商民協會報告書二百四十包不符、查係吳錫康侵佔操縱舞弊、由潘春山經手、加價代買、並公安局督察員許希靖徇私瀆職案、附安慶市公安局呈復委員王雲龍函送鹽案嫌疑人潘春山吳明實在情形呈一件、（議決）潘春山吳錫康許希靖先交特種刑事法庭、臨時報告事項、（甲）民政廳臨時報告、㊀南陵縣長庚代電稱、暫編第六軍第七旅朱旅長桑來函、仍令將團開拔來南、應如何辦理案、（議決）電呈軍事委員會制止、一面咨請三十七軍嚴行防範、（乙）劉委員臨報告、㊀審查特種刑事法庭預算案、（議決）照案通過、臨時動議事項、（甲）（財政廳臨時動議㊀請議承包全省硝磺局比額案、（議決）暫以二萬五千元比額承包、俟軍事平定再加、（乙）教育廳臨時動議㊀擬任路調鼎爲第二職業校長、梅曾穀爲第三職業校長、劉廣潤爲第四職業校長、余之柏爲第五職業校長案、（議決）照委、

◉日人販運私鹽交涉續誌

駐漢日領覆函袒護
鄂交涉員嚴詞駁復

關於古幡景美販運私鹽一案、湖北交涉員甘介侯曾致函日總領事高尾亨、提出應付古幡辦法、並要求日領懲辦古幡、已誌前報、嗣聞甘交涉員得日領復函、對於古幡力爲袒護、復經甘交涉員逐條痛駁、茲錄原函如左、

逕啓者茲准大函稱、古幡景美販運私鹽事、先得有唐生智及榷運局護照、該項私鹽、因運費關係、提存三菱公司、並無違法行爲、又稱、貴總領事所注重者、在保護貴國商人債權、如古幡自行設法收回債權請求貴署取消保護時、即任其處理、決不干預此事各節、查本國法令規定之販運食鹽手續、前函業已詳述、初以爲貴總領事不難了解、及接來函、始知貴總領事對於此種顯而易見之法律手續、未能充分明瞭、按本國法令、明明規定販運食鹽、須得財政部許可、由部或鹽運使署發給護照、唐生智既非財政部長、其所發運鹽護照、當然無效、即使唐生智現仍盤據武漢、此種非法護照、亦不能發生效力、蓋該項護照之不合法、其原因不在唐生智之下野、而在其發給手續之違背法令、來函所稱不能因唐生智下野而認此鹽爲私運一語、未免誤解、如果貴總領事以爲古幡得唐生智個人許可、遂可販運私鹽、則設使唐生智發一護照、准許古幡販賣私土及嗎啡海羅英等毒品、貴總領事亦將認爲合法予以保護乎、反而言之、設使本國商人、在貴國領土以內、串通貴國軍事長官、取得非法允許、販運違禁物品、經貴國政府查出後、本國領事官仍以保護債權爲詞、任其藉故敲詐逍遙法外、貴國政府又肯承認此種辦法乎、若不肯則貴總領事亦不能希望本國政府目睹古幡違法而不加懲罰也、來函稱古幡所運之鹽、來武漢者不止一次、海關亦允許上岸、此層經本特派員向海關查悉、入口並非按照海關定章、其爲違法、亦不辯自明、至貴總領事認本案之唯一爭點、在交付運費一節、本特派員以爲古幡所運之鹽、既係私鹽、自應一概沒收、無運費之可言、且食鹽五千噸之運費、至多亦不過數萬元、古幡强索四十五萬元之多、其爲以租界及領事裁判權爲護符、蓄意敲詐、毫無疑義、查租界及領事裁判權之撤廢、久爲本國人民所切望、其最大原因、實以在華外人、可以托庇於此種制度之下、逞其違法行爲、在本特派員與貴總領事面談本案之後、以爲貴總事爲顧全邦交主持正義起見、必能搜集詳明證據、用司法手續、依法交置、乃准來函、不特不予古幡以相當之懲戒、且謂如古幡自願收回債權、即可任其處置、此種辦法、實難承認、本特派員爲保全國權維持本國法律尊嚴計、除積極執行前函所舉辦法外、仍請貴總領事將古幡依法懲辦、斷不能因其寓居租界、享有領事裁判權之利、遂令其任意破壞中國律令、逍遙法外也、相應函達即希查照爲荷、順頌公綏甘介侯啓、

◉漢口俄商協助會勒令停業

▲三俄人限期出境

國聞社漢口通訊、在漢口特二區新余茶棧樓上設立之協助會、爲俄商經營茶業之大機關、武漢衛戍司令部據報、此間協助會、與俄赤黨經濟問題有某種關係、故於本月二十日會同交涉署派員前往該會、限令於一星期內停止貿易、負責俄人、亦須於期內出境、同時並令由交涉員甘介侯派員澈查該會往來帳目、二十二日又令將該會大班阿爾拉頗及某某三俄人、副買辦鄧某、買辦帳房莊某、寫字陳某三華人、一併拘往衛戍部、暫爲看押、聽候查辦、聞待遇甚優、正澈查該會帳目間、適有僑俄商某出爲該會担保、並担保該三俄人與赤俄無往來、該會三俄人及三華人既經俄商某切實担保、已均於二十七日開釋、原定於二十九日驅三俄人出境之期、亦稍可延遲、查該協助會係由新泰包辦製磚茶廠、每年營業、在千萬以上、漢口及羊樓峒男女茶工、賴以生活者約三萬人以上、爲漢口唯一之茶商云、

杭州

◉要聞簡報

◉赴滬歡迎省黨部改組委員代表周醞澤等、於三十一日來電、陳委員希豪等、已允於一日回杭、杭州市各級黨部各級工會代表、今午齊集車站歡迎、

◉浙江省政府委員會、今日（一日）上午開會、議決再行電請中央、明令撤回浙江禁煙局長王鯤徙、

◉鄞奉省道汽車路、經周駿彥程振鈞等籌備進行後、本月內可竣工、

◉浙江全省電話無綫電籌備經費、省政府已令財政廳撥給、

◉省政府派視察員查辦天台縣長斯資深被控案、

◉省政府函滬杭路管理局、對佃戶許忠端等加租案、應予暫緩另召佃租、靜候派員調查仲裁、

◉軍事廳令駐台省防軍第五團本部、會同溫嶺縣長、澈查馮達等、改名充當保衛團教練員、招募匪徒混充團丁案、

◉浙江特種刑事地方臨時法庭庭長饒西樵、現將第二批審理共黨案詳情、呈報省政府備查、

蕪湖

◉省委蕪湖市長黃一歐、以經費及內部組織問題、無法解決、故至今仍未宣佈就職、刻市黨部及各民衆團體、因市政府組織成立、急不容緩、特聯電黃市長、促即來蕪視事、

◉地方法院看守所、三十日晨、有犯人朱金標等六名、擊傷法警、越獄逃出、當經崗警捕回一人、餘均逃逸、

◉三十七軍第一師第二團、現奉軍長陳調元命、調防宿松、該軍一師二團東部、亦有日內調往上游說

◉蕪湖市縣黨部改組委員會、奉命限一個月內成立正式黨部、市黨部遂將蕪埠分爲五區、委李鴻杰等爲委員、各區委員特定三十一日同時宣誓就職、並開始黨員登記、

◉日前有楊士彬等數人、在宣城被捕、三十日押解來蕪、聞將解省核辦、

◉北路總指揮部軍械處長董蘊山、由安慶押運軍械來蕪、董本人已於三十日赴寗、

◉此間自入冬以來、迄無雨雪、天氣異常乾燥、致天花盛行、昨（二十九）日始得雪寸餘、

地方消息

無錫

◉黨部代表請願之結果 無錫等十四縣黨部臨時執監委員、日前在錫開聯席會議、議決各推代表、於二十九日赴寗、向中央黨部暨各方領袖、請願等情、已迭誌本報、茲悉各代表、已向中央委員丁惟汾何香凝繆斌、及省政務委員鈕惕生茅祖權等、陳述一切、結果、丁委員等對於各代表之請願、允即提交二月二日中央黨部常務會議、核議辦理、各代表即在寗公推無錫執委陳劍鳴錢重慶爲總代表、於二月二日中央常務會議時、出席陳述一切、又本邑縣市特別委員會方面、以此次臨時執監會抗不移交、日前亦派特委楊心農等、赴寗請示、現亦返錫、據稱本省黨務、已由中央派委之省黨部委員李壽雍・葉秀峰・祁錫勇、於本月二十八日開第一次會議、議決訓令各縣市臨時執監、遵照中央會命令、即日移交特別委員會、一面訓令各縣市特別委員會、遵令接收、繼續工作、聽候整理、並函咨各縣政府公安局、襄助進行、以利黨務云云、現在臨時執監會及特別委員會、雙方工作、同時並進、須候中央正式命令、始能解決、

◉胡適之來錫演講 無錫旅外學生會、爲增進學識起見、特乘寒假期內、延請胡適之來錫演講、於前日（三十一）日上午十二時、由滬蒞錫、其夫人亦同來、寓華盛頓飯店、晚間由學生會宴之於無錫飯店、昨日（一日）上午十時、在省錫中大禮堂演講、「漫遊歸來的感想」、旋於下午返滬、

◉充填舊建橋樑 本邑北門外、原有充填、橫截運河、以節水流、前年經縣議事會水利研究會議決拆除、惟北栅口顧橋下一帶交通頗感不便、商市亦受影響、茲悉俞縣長爲雙方兼顧計、決定在填址建一橋樑、以利交通、關於經費問題、擬將去臘留送十三軍三十七師之犒勞費璧還之一千一百四十元、（原數爲一千四百元、師部僅留二百六十元、尤實還查除、其餘璧還、聲明充作地方公益費）、及最近徐姓嚐對店處罰之一百元、作爲經費、如有不敷、已商請前水利工程局長楊翰西捐助、現正由縣規劃建築、昨日由俞縣長具函燕師長、請擬定橋名、以誌紀念、

◉調查水陸警宮衝突案 駐錫水上省公安隊第二區區長黃大鵬、於去臘年終派區署督察員王兆春、赴武進縣政府領撥餉銀、隨帶武裝衛士四人、詎與該縣公安局長方爲舟發生衝突後、王兆春即返錫將情報告黃區長、黃即分呈民政廳及水陸公安管理處、前日已派第三科長陳康齋來錫調查本案眞相、查畢又赴常調查、當陳委員離錫後黃區長忽接武進方公安局長來函道歉、黃區長以本案已經上峰派員調查、當將該函攝影送寗核辦、

蘇州

◉縣黨部委員赴寗請示 吳縣縣黨部臨時執監委員會、因省令交特別委員會接收、當即派朱卜貞委員、赴錫出席各縣臨時執監會議、結果聯合晉京向中央請願、昨日朱委員已回蘇報告經過、仍舊照常工作、靜候中央常務會議解決、該會因前市黨部特委會委員趙介文等、已來蘇集合、故特再派沈伯龍張權二委員赴寗、向中央請示一切、

◉畏罪服毒續誌 東中市五十三號顧靖卿、因爲北京交通銀行逃員劉丹初租賃房屋、事機敗露、劉即乘間潛逃、而顧則因此之故、畏罪於前日吞服鴉片、毒發身死、已誌昨報、茲悉顧靖卿死後、其子根生由滬來蘇、料理身後、親赴地方法院、狀請免予蒞驗、當奉法院照准、至死者之妹婦朱老二（即劉丹初妹婦之寄母）、自經閶門巡官拘解閶區署、暫押一宵、已於昨（三十一）晨送局、經司法科提訊後、以事關捲逃、又涉人命、故已於當日下午三時、備文將一干人證、移送地方法院訊辦、至偵探隊方面、聞已派遣探員張幹泉等多人、分水陸兩道、於三日出發追緝劉丹初、以便獲解、歸案訊辦矣、

◉總工會執委會議紀 蘇州總工會、昨開第三次執委會、議決案誌下、㊀定明日下午二時、召集各工會開聯席會議、解決本會經費問題、㊁所有籌備費用、印刷後發給各工會、㊂各工會每屆月底、應將收支帳目呈報本會、彙編經濟報告書、分送各機關、㊃各工會每星期須做工作報告、呈送本會、㊄由組織部妥擬不到紀念週之懲戒條例、交大會通過後施行、㊅會員抗繳會費辦法、准於明日聯席會議解決之、㊆所有各工會組織之聯合辦事處、由秘書處知照、從事結束、所有文書案件移交本會核辦

◉胥門外茅屋大火 前（三十一）日下午十時半、胥門外戲館弄小園上、拖車爲業之徐培增家、忽然失火、立時火光熊熊、冒穿屋頂、當爲閶區第七分所第四十六守望崗所見、遂即報告巡官、當即電告消防隊及救火會、一面親自率領巡警、馳往彈壓、旋各龍社已相繼趕到灌救、惟是處全係茅屋、着火極易、直至十二時餘、始行灌息、則已焚去草屋五十餘家、被災者多江北人、現火首已拘入警所、據供起火原因、係遺火積薪所致云、

松江

◉西外又告火警 松江西門外葉姓家於一月三十夜失愼、已誌昨報、詎黑魚弄底魚販王寶生家、亦於翌日深夜兩點鐘時、突告火警、經近段洋龍灌救、即行撲滅、焚去柴房一間、

鎭江

◉動大錢莊被劫 鎭江西城外魚巷口動大錢莊、三十一日下午七時、突來身著西裝之匪徒四人、換洋爲名、擁入銀房、抽出手槍、肆任其搶劫、暴長而去、事後分別報告公安局偵緝隊、派員四出偵緝、

◉總工會推定赴寗代表 鎭江總工會因奉省總工會訓令、訂於二月十一起日至十三日止、在京開聯席會議、特推舉常務委員、閔春華代表、屆時前往列席、

南通

◉特委會接收縣黨部 南通縣黨部臨時執監委員會奉令改組、已由臨時特別委員會接收、定二月一日開始工作、

嘉定

◉派駐軍隊一營 嘉定自南翔黃渡駐有軍隊防共後、今日（三十一日）第十三軍復派三十七師二團第一營營長周忠廷、率隊來嘉、以南門內學前當湖書院爲該營兵士駐紮之所、大約本日晚可由翔開到、故縣長吳伯庚公安局長李子寒等正在籌備一切

寗波

◉男子投江自盡 二十九日午刻、有不知姓名之男子、年約三十餘歲、行至新江橋上、脫下布襖、置於橋上、隨即跳入江中自盡、是時風猛浪大、經救生船前往、已不及援救、布襖袋內有大洋四元、小洋數角、

湖州

◉水警會剿湖匪 湖州地臨湖濱、素爲盜匪淵藪、茲聞浙江水警局長陳其蔚、定於五日來湖、視察防務、並會同江蘇水警當局、飭隊協剿湖匪、又南潯水警第三區區長常子英、日前晉省報告防務、三十日已公畢返湖、

◉去歲商業槪況 上年度湖邑商業、十九欠佳、尤以綢廠爲甚、如某某兩廠、虧蝕均在十萬元以上、其他各廠、至少亦許萬計、故今歲類多縮小範圍、至開工日期、均在元宵節左右、又城內彩鳳坊錦華絲綢樓、去年被經手人兼營他業、耗蝕三萬餘元、資難維持、現在停業、南潯鉅商梅某、在南柵創設繅絲廠一所、號曰恒裕、資本十萬元、茲已籌備就緒、將於元宵開繅、

嘉興

◉斜橋衛姓家屋被焚 本城南城內斜橋附近衛某、販賣古玩爲業、於三十一日晚八時餘、其寓所前門忽然失火、霎時間火勢甚熾、衛與家人從後門逃出、幸其時各坊龍隊、已抵埸灌救、僅燬去屋三間、今日（一日）餘燼猶未盡熄、衛某號啕痛哭、謂係有人挾嫌放火云、

◉趙團長檢閱軍隊 駐松江之一軍二師補充團團長趙定昌、於三十一日來禾、檢閱駐禾所部第一營兵隊、准一日返松、

平湖

◉被歇夥友請求保障 本邑襪業、藥材、米行三業因營業不振本年辭歇夥友比他業較多、計襪業三十七人、藥業二十三人、米業七十六人、現被歇各店員、已紛紛向各該業職工會請予保障、不識若何解決、

◉被盜槍傷斃命 大小營坊盜傷事主一案、受傷之朱安瀾、在茅扰醫院醫治無效、已於三十日斃命、縣政府嚴飭所屬、通緝盜匪、務獲解究、

◉組織東湖日報 王隆書等發起東湖日報、推定陸鶩一爲主筆、將於二月一日出版、

揚州

◉農協會委員就職紀 江都縣農民協會新任籌備委員何際雲・劉仁濤・翁卜岡、於三十日午後三時、舉行就職典禮、

◉兩綁匪在天長梟首 槍斃保衛團吳排長師才與天長張姓案內之綁匪張成志・張松林、於去臘二十八日由揚押解天長後、頃據此間西鄉農民云、兩犯均已梟首示衆、一首懸於天長境、一首懸近江都境、

教育紀載

外埠

◉皖教廳召集全省中校長會議

皖省教育廳、訂二月一日召集全省各中學校長會議、討論實施改組方案、蕪湖各中學校長奉電、均於本（三十）日赴省、

◉旅京中大同學會成立

（中央社）北京中國大學、爲黃興宋教仁諸人所創辦、成立迄今、已十餘年、先後畢業是校者、不下數千人、在京者、約有百餘人、茲爲促進該校發達及團結革命精神起見、特籌備組織旅京同學會、聞已開籌備會多次、業已籌備就緒、特訂於二月一日午後一時、假南京細柳巷奉直會館、開成立大會、

本埠

閩省教長黃琬離滬

福建省政府委員兼教育廳長黃琬、於前月來滬養疴、並爲籌備福建大學、與中央大學院有所接洽、黃君已於昨晨搭長沙丸離滬、同行有艾險舟鄧爽秋黃仲誠閻仲淵四君、係應閩教育廳之約、赴閩演講教育問題、

縣教育局三十一次局務會議

上海縣教育局開第三十一次局務會議、議決各案如左、㊀修訂年曆、議決請朱壽人修訂、㊁市教育局函請本局劃撥上海閘北洋涇三市附加稅暨田畝帶徵學費案、議決除函復外、向第四中山大學請示遵行、㊂馬橋鄉第三初級小學請求遷建案、議決呈復縣政府函商該鄉董後再行核辦、㊃邀集各鄉董會議討論新預算問題、議決定二月二日上午十時、㊄浦淞市第三校請求添級案、議決學生數既滿八十人以上、自應照准、㊅星期日輪值駐局人員、議決依照下列次序、㊀朱壽人沈敬之、㊁汪子常林蔚文、㊂姚賓庸施養勇、㊃倪伯英孫廷方、㊄秦伯未秦槐新、㊅陳步吟陳頌椿、㊆唐國順楊慰之、㊇潘省之趙靄吳、

縣屬各校預備開學

上海縣區立各校自一月十六日始至二月五日止放寒假三星期、所有延長日期、縮短暑假日期補足之、茲開學期近、各校校長均已到校準備、

教育消息會誌

▲職業學校 中華職業學校本學期聘前商業專門學校校長趙師復爲總務主任、兼商科主任、前崑山縣立師範學校校長金亞園爲訓育主任、前南京女子職業傳習所主任黃竹銘爲事務主任、

▲商業公學 天潼路五路商界聯合會附設之商業公學將於夏歷元月十八日開學、教職員如下、陳廣海爲校長、蔡百吉梁禮朝爲副校長、江子瑜爲監學、王誠政爲校務主任、凡該會會員之子女及夥伴就學者、學費一律減半、校址在吳淞路金書里內、

▲青年會職校 青年會職業學校定二月十三號開學、七八兩號專爲舊生登册、九十兩號招考新生、除原有學科外、又添辦家庭工藝科、聘美國華盛頓大學理科碩士陸鼎傳爲教授、

體育

樂華與諸山登今日賽足球

今日下午三時、樂華足球隊將與英軍諸山登作西聯會中組賽於中華足球場、諸山登係西人足球隊中之善戰者、前曾戰勝强之高麗、樂華陣綫列下、

周賢言
李寗華 馮運佑
陳璜 梁官松 陳鎭和
陳鎭江 李惠堂 戴麟經 陳虞添 胡仁階

昨晚籃球賽結果

甲組紅隊棄權改友誼賽、昨晚籃球房中共行三組籃球賽、結果如下、

與賽隊	紀錄	優勝者	裁判
紅星 黃隊	廿七比廿四	紅星	吳邦偉
儉德 幼級	卌二比十五	儉德	蔣湘青
紅隊 麥令斯	二比〇	麥令斯	吳邦偉

今晚籃球比賽程序

與賽隊	組別	時間	裁判
民立 猶太	乙	六至七時	錢一勤
壽斯 全白	乙	七至八時	倪光祖
同濟 美公	甲	八至九時	吳邦偉

體育場運動人數報告

公共體育場十七年一月份共計開放二十五天、（陰歷過年未曾停場務）、

男子部運動人數 ㊀器械部二八四〇人、㊁球類部二六八〇人、㊂田徑賽部七八〇人、㊃游戲部二一一〇人、㊄技擊部四八九九人、以上各部共計人數八八九九人、每日平均人數三五六人、

婦孺部運動人數 ㊀器械部三四六〇人、㊁球戲部三〇七〇人、㊂游戲部二七四〇人、以上各部共計人數九二七〇人、每日平均人數三七〇人、

男子部與婦孺部總計 人數一八一六九人、總平均人數每日爲七二六人、

商業行市

商情一覽

商業行市

◉匯市趨低銀拆平穩

▲金業 昨(二月一日)標市稍稍趨低、早市收盤七錢一分九毫八七五、比諸上日又減一毫一二五、蓋香港呆滯、銀行亦無大宗進出、交易甚形岑寂、業中做開票劃等款六七十萬、鈔票新幣現洋等成交十餘萬、小同行做開單角仍爲六錢二分、買賣平淡、雙毛稍見回昇、惟去胃不暢、人心尙穩、殆因新年以來頻跌數分、已降至極點、故稍回漲、計爲五錢九分八毫、較前日加大二毫、銅元平定、仍爲三百四十千、廣幫買意已懈、來源阻滯、現貨不多、是以未能放長、衣牌因藿價趨疲、遂小三文、爲二千四百四十八文、角坯未更、計二百〇三文、貼水四十二文、亦無升降、乃煙兌店門市兌換與上日不相軒輊、大致每元換於十二角至十角、錢三百六十文、銅元自二千四百四十至二千四百七十文、雙毫由四百文至四百十文云、

▲銀拆 昨逢星期三、各銀行收解各款平平、約計一百餘萬、匯豐收款五十萬、華商各莊出入亦屬有限、收解各種貨匯票諸款二百萬之譜、銀拆平穩、計二分、和上日相同、銀行掛牌亦爲二分云、

◉外匯掛價除印意瑞外不更

昨本埠外匯掛價、僅印度加長二五、計一百七十羅比二五、意匯縮十元、計一千一百八十利拉、瑞士減一元、計三百廿五福祿令、其餘均無變更、國外電訊、紐約銀價已縮三七五、又銀行私電亦小去三七五、日美加大零六二五、至於滬市各匯、銀行交易之價均稍見緊、華商金業中略有扒進、然各銀行因觀金價漲落爲轉移、故市價時鬆時緊、所以交易並不濃厚、計日金由正金朝鮮等售出一百數十萬元、英金祇有數萬磅交易、美金寥寥、迨午刻收市比較上日計英金縮零六二五、美金縮一二五、日金加二五、午後因値週三、向無正式之市、

▲英匯 掛價不動、計爲二先令七辨士、內盤略爲見緊、交易不多、晨初三月份賣價二先令六辨士九三七五、買價二先令七辨士、四月份賣價二先令六辨士八七五、買價六辨士九三七五、午時三月份賣價二先令六辨士八七五、買價六辨士九三七五、四月份賣價改爲六辨士八一二五、東亞曾出一萬磅、係吉昌祥金號購進、買價爲六辨士八七五、市況趨佳、

▲美匯 掛牌仍爲六十三元、內部穩定、交易稍少、晨初三月份賣價六十二元八七五、買價六十三元、四月份賣價六十二元七五、買價六十二元八七五、午收三月份賣價六十二元七五、四月份六十二元六二五、買價三月份六十二元八七五、四月份六十二元七五、市面平靜、

▲東匯 掛牌未更、計爲七十四兩五錢、銀行交易價晨間即挺、嗣稍見平、午刻復昂、銀行稍有售出、人心尙堅、四月份最大價七五一二五、最小價七五、祇有一二五上落、而近期比遠期竟相去一分之鉅、投機交易大都三四月份居多、晨初四月份賣價七五一二五、買價七五、曾由華商某行買五萬元、價七五〇六二五、正金售出現期十萬元、價七四二五、九點半後朝鮮出四月份十萬元、價七五、十點時賣價改爲七五一二五、市況益佳、華商分向扒結、由正金朝鮮出三月份二十萬元、價七四九三七五、正金又出十五萬元、七五、十點半復鬆、正金賣出四月份二十萬元、七五、十點三刻東亞吃進三月份十萬元、七四八七五、後市面重見生色、四月份賣價七五〇六二五、午收七五一二五、買價七五、三月份收市賣價七五、買價七四八七五、然華商意欲購買、均不願售出、人心堅固、午後因金市休假、故交易亦少云、

◉京津匯市銀降洋升

昨華商銀行公會報告、各省匯市仍僅京津兩埠銀降洋升、其餘各埠概無良莠、計北京公砝一千〇五十四兩五錢、跌去五錢、洋匯一千〇廿一元半、加五角、天津行化一千〇六十二兩五錢、降五錢、洋匯一千〇廿元半、漲五角、又中國銀行接天津電、銀匯與上日相同、爲一千〇六十二兩五錢云、

◉大條遠期縮〇六二五

昨(二月一日)接倫敦電訊、交易甚少、大條銀近期不更、計爲廿六辨士二五、遠期縮〇六二五、計爲廿六辨士一八七五、(合英金二先令七辨士)美銀已減三七五、爲五角六分七五、英對美已減二五、計四元八角七分〇六二五、美對英小去〇三一二五、計四元八角七分〇一五六二五、日英減〇六二五、計一先令十一辨士二五、日美勿動、四元六角八七五、倫敦先令縮一八七五、計爲二先令七辨士四三七五、又本日神戶市路透電十點廿分到、日美仍爲四元六角八七五、計爲二先令七辨士〇六二五、電通社電十點一刻來、日美出價仍爲四六八一二五、入價加〇六二五、計四六九三七五、日英出價一先令十一辨士〇六二五、入價一二五、各加〇三一二五、又遠期僅日英進價〇三一二五、計一先令十一辨士〇二一八七五、餘勿更動、

◉金市又有起色

昨天標金市況又有起色、同業及廣幫等買氣敏捷、人心向高、早市銀價見縮、故即漲上一兩、繼則回去一兩〇、殆因外匯掛價勿動、復因內部堅俏、計漲一兩數錢、至後互有一兩之盤旋、午時穩固、收市比較前天計加一兩一錢、華商稍有扒進、然無大票交易、因銀行心思不定、三月份標金開盤三百六十六兩六錢、計加九錢、毛盤計有五六錢上落、匯票見好、三月份日金銀行賣價七五、四月份七五一二五、惟近期較廉、祇計七四一二五、先令開出、掛價如前、內盤稍挫、四月份賣價七五、故金價由六十五兩八錢回至六十五兩五錢、十點光景市四九三七五至七五一二五、且神戶匯市日美已大〇六二五、日英加〇三一二五、檯面上買意甚盛、至十點一刻高至六十七兩二錢、往後套頭之家售出、又四月份日金可結七五、所以金價退落一兩〇、十點三刻爲六十五兩九錢、同業因金價既小、故賣出日金、由華銀行吃進三月份七四八七五、故金價忽又加起數錢、十一點半爲六十六兩七錢、入後日金見俏、四月份銀行討價七五一二五、金價由六十六兩三四錢高至六十六兩七八錢、直至十二點收市、爲三百六十六兩八錢、較前日計加一兩一錢、上午最大價三百六十七兩二錢、最小價三百六十五兩五錢、計有一兩七錢迴旋、登帳二三月份三百六十七兩、補水三百六十七兩、物品早開三百六十六兩六錢、午收三百六十七兩、午後無市、

◉七長整六初猛跌繼又回好

▲結果七長跌二元許

▲整六降一元以外

昨公債期貨市況非常暢旺、因以價降跌逾常、上落殊烈、又以三月份新遠期昨已開拍、各方進出、益見熱鬧矣、計成交總數達一百八十五萬元、內整六爲九十一萬元、中二三兩月期約各占半數、七長十四萬元、中以近期爲尤盛、約七十餘萬元、三月期祇二十餘萬元、現貨開出數種、惟交易不多、計成交七長二萬七千元、整六五千元、金融三千元、華商證券股八十股、至全日債價情形、初盤開出、市上賣氣充隘、多戶了結者亦復不鮮、且空氣轉劣、京價低跌、於是人心軟弱、價跌甚巨、其最低時、較之前日、約均猛降二元餘、及收盤時又轉向上、七長回好半元許、整六回高較速、約好一元餘、蓋亦以乘機進購者漸見活動、結果比之前日七長跌去二元許、整六降一元以外、其三月期亦由疲而堅、全日約半元左右之上落、現貨均各低跌、惟金融比上月中旬大一元、本所股好半元、玆分述於後、

▲七年長期 七長現貨初爲七十元、收盤爲七十元〇八角、比前日跌一元七角、二月期初盤開出最小時、較前猛跌二元餘、惟收盤回好數角、結果爲七十一元、較之前日跌去二元〇五分、三月初開由一元三角步降至〇八角、繼又回好、出入於一元半之間、結果爲七十一元四角五分、

▲整理六釐 整六現貨、盤初開出一次、爲六十二元二角、比前日陡降二元半、二月期始已跌至二元七角、旋又漸轉佳、收盤爲六十四元一角、比之前日跌下一元六角半、三月期初盤最小曾至四元一角、後亦回好、結果爲六十四元七角、

▲金融大票 金融現貨爲八十三元、比上月十八日所開者大一元、

▲本所股票 本所股票兩盤均有做開、價爲二十二元五角、較上週六好半元、

◉棉市仍無起色

昨(二月一日)紐約棉市始以利物浦市況不佳而跌、但後以空頭補進及反動買進而漲、計各月期價大十八至九個磅音、現貨大十個磅音、利物浦棉市三月期小・〇二辨士、十月期不動、現貨小・〇九辨士、孟買棉市以投機家賣出而跌、計平茄爾及勃洛去各小三羅比、奧姆辣小二羅比、大阪棉市各月期好起一角至三角、本埠棉市始以美棉續漲、市氣較堅、但後以三品繼續向疲、紗市不佳、致人心又軟、紗布交易所漢標前市各月期大起一錢五分至二錢五分、但後市又回小一錢至三錢、共成交二萬八千四百担、玆將各月期價列下、

[illegible]

現貨交易又稍平淡、到貨計有姚花一千一百五十包、係由新寧紹所裝、中途失慎、致焚去不少、南市出數一萬斤、北市五千斤、收價同前、玆將開出各花價列下、

[illegible]

◉紗市始堅終疲

昨日本埠紗市始以美棉續漲、市氣較堅、無如三品市況衰弱、日商心思不振、致暫轉之人心又被壓下、紗布交易所十六支人標前市各月期好起五錢至一錢、但後市均回小四錢至一兩、共成交一萬二千八百五十包、玆將各月期價列下、

[illegible]

現紗交易尙形活動、賣價則小去二錢五分、全日共做開一千四百餘包、計廣東幫進五百餘包、漢口幫進一百八十五包、江西幫進一百七十包、內地幫進三百七十五包、廈門天津牛莊寧波汕頭等幫進一百五十六包、伊籐洋行進七十五包、賣價小二錢五、玆列市價如下、

[illegible]

▲大阪 電通電、原棉雖稍有起色、而棉紗現貨則因紡織帮紛紛叫賣、人氣不良、買方態度更趨清淡、市面上毫無活氣、僅雄子四十二支二月期少有成交、價爲三百三十八元、

姚佐賴 新法洗射白濁

[illegible]

商情一覽

金融

◉國外票匯 二月一日(星期三)市

[illegible]

◉國內匯兌

[illegible]

◉各國票價

[illegible]

◉金市

[illegible]

◉銀洋錢市

[illegible]

◉滬南米市

[illegible]

◉滬北米市

[illegible]

◉油豆餅

[illegible]

◉上海華商紗布交易所

[illegible]

◉上海華商證券交易所

[illegible]

◉上海證券物品交易所

[illegible]

◉上海麵粉交易所

[illegible]

旅行一覽

◉滬寧路行車時刻

▲上行車

[illegible]

▲下行車

[illegible]

◉滬杭甬鐵路行車時刻表

▲滬杭段

[illegible]

船期

▲進口輪船報告

[illegible]

▲出口輪船報告

寧波班 長江班 定海石浦海門 崇海班 穿山定海班 通州揚州班 南華班 北洋班 福州班

[illegible]

▲外洋輪船報告

舊金山班 西雅圖班 英國倫敦班 法國馬賽班 德國亨寶班 荷蘭爪哇班 世界班 花旗溫哥武 意國郵船班 長崎神戶班 青島大連班

[illegible]